盛京時報

陰曆甲戌四月六日
昭和九年五月十八日
西曆一千九百三十四年

本報價目本埠每份每月一圓一角(國幣) 外埠郵費在內每份每月一圓三角(國幣) 零售每份五分(國幣) 廣告刊費五號字每行十三字一日一圓(國幣)長期另議
發行人 染谷保藏 編輯人 菊池貞二 印刷人 東光明
發行所 奉天隅田町九番地 盛京時報社
電話 [illegible]
各埠支社 [illegible]

短評 (傲霜庵)

日皇弟使滿在卽

日本國皇帝。爲慶祝滿洲國帝制計。特派皇弟秩父宮雍仁親王。親謁康德皇帝。以申祝悃。據日宮內省發表。稱日皇弟訂於六月二日。由東京啓節。三日在門司換坐軍艦足柄號西駛。是近來之一大好音也。

月前滿洲國宰相鄭孝胥。與財相熙洽。奉皇帝命。修聘日本。彼國朝廷。待以國賓。優禮備至。受朝野之大歡迎。彼時日本有派廣田外相報聘滿洲國之議。吾期期以爲不可。竊謂日廷之慶祝盟邦帝制者。爲整個慶祝。並非報聘。宜派親貴中之一人。以崇儀禮。否則兩國親善敦睦之特殊關係。無由表現。此非一人私見。新邦官民所希望。亦當如此。今乃日廷明令。見諸事實。適足以使滿洲國方面十分滿意耳。

按秩父宮。係日本第一皇弟。列親貴首位。今奉命聘使。日本與列國間。未曾有如此之隆重莊肅。兩國邦交。非尋常比。可以概見。

新邦皇帝爲青年。日皇亦係青年。而特派皇弟爲代表。日皇叡慮所在。不問可知。其貢獻彼此朝廷親善。當在任何特使之上!日本老宰相齋藤。壽逾八旬。滿洲國鄭總理。今年亦七十五歲。是亦兩國互相酷似。蓋亦爲天意所使然乎。茲因預聞日皇弟使滿之訊。謹表歡迎之微忱。

治安漸次恢復

滿洲國治安。因次第恢復矣。大股匪賊。雖已就敉平。然實則化整爲零。各地匪患。時有所聞。尚未臻完善安謐也。

查日本維持治安之警察。共計六萬人。其比例。在都市。每五百人。警察一人。在地方。每一千人。警察一人。朝鮮共計二萬人。其比例與日本相同。若準此類推。滿洲國需要警察三萬人。已屬十分。孰意全國擁有警察九萬餘人。猶不敷分佈。推原厥故。滿洲國與日本。其國內情形。迥然不同之所致耳。

日本民間。絕無槍械。所以一名警察。保護人民五百人或千人而有餘。猶如一犬能護千羊。若夫滿洲國內匪賊。則本不分兵匪。皆攜有槍械。甚至攜帶巨砲。直是豺狼之羣。自然而然。維持治安。不免極爲困難。滿洲國當局有鑒於此。收買槍械。已非一日。無奈在過去三四年間。散佈民間之槍械。爲數甚鉅。非短日月所能收回。加以四境密輸。尚未完全杜絕。大約今後四五年。恐難望整個肅清。惟據剿匪當局云。近來擒匪。其所帶子彈。漸次減少。來源之杜絕。可想而知。切望滿洲國官憲。悉心努力。治標治本。以靖閭閻!

裁軍會議之弔鐘

墨索里尼有鐵腕宰相之目。尤不喜空言高調。所謂爲政不在多言。顧力行如何耳者。墨亦欲書紳也。

墨宰相對於國際聯盟。曾有『壽終正寢』之宣告。一面提倡一大改組案。惟不爲國聯所容。自此以後。對於國聯。灰心異常。在事實上不啻脫離。至少大有不告而辭之概。

此次意國政府批准海軍增加建築費。共計四萬萬八千萬里拉。由絕望國聯。悲觀裁軍之墨索里尼觀之。理所當然。不足爲怪。惟消息所播。日內瓦裁軍會議。當局爲之愕然!墨宰相面目。至此躍然生動。然而歐洲裁軍之前途。亦可知矣。

法報批評 藍氏報告

巴黎電訊、此間報紙、評遠東問題、依藍錫曼報告、中國全國經濟委員會、一九三四年度預算、不過一千五百萬、其中半數用於修築道路、以四萬萬人口之大國、而一年建設費數目如此、固不可謂多云云、

巴爾幹各國 開協商會議

南斯拉夫京城訊云、自巴爾幹公約、於二月七日在雅典簽字後、十五日在此間開巴爾幹各國首次協商會議、參加者爲土耳其外長、羅馬尼亞外長、與南斯拉夫外長一般人士、相信三外長對於三國、各於保加利亞双方互不侵犯條約一事、意見已臻一致、至軍縮問題、則羅馬尼亞 與南斯拉 夫兩外長、均贊同於日內瓦開會時、擁護法國之主張、

湘赤匪又滋擾 長武路被中斷

長沙訊云、湘鄂鐵路沿線之羊樓司一帶、常有股匪滋擾、尤以附近羊樓司之茶庵嶺、爲赤匪嘯聚之地長武火車、行駛其間、時常發生不測之匪擾地方不靖、行旅裹足、實可慮耳、本月一日下午五時許、僞紅軍第三師師長袁良、率部數百人由鄂境蒲圻通城、邊界、突竄羊樓司車站、砍斷電綫電杆、挖毀鐵路軌道、武長火車停開交通斷絕、形勢緊張、岳州保安第一區司令羅樹甲聞耗、飛調保安團長張倫麟部、及臨湘團隊、馳往圍剿、匪始仍退蒲圻、通城、邊境、湘鄂兩省軍團、刻下正在跟踪追擊、茲將各方電告此次匪擾情形、分誌如次、長沙省府主席何鈞鑒、頃據駐羊樓司尖山保安第一團部機槍連兵士二名、來府報稱、本日申刻、忽來赤匪大股將星鄒機連包圍、雙方激戰約數小時、我方衝圍 退出等語、並據由羊市奔縣人民報稱前情、除飛電岳司令部、派兵赴救、並調集義勇隊堵勦外、謹電奉呈、敬乞派兵援剿、免滋蔓延、臨湘縣長魏雲卬、長沙省府主席何鈞鑒、頃據探報鄂匪大股、竄犯羊樓、司佔踞尖山、勢甚凶猛、等語、職比商請保安部羅司令、調部督同義勇隊、馳往援剿、旋據回報稱湘軍與匪在尖山地方、激戰數小時、斃匪數十名、匪計不逞、受此重創、仍向蒲圻、通城、邊境退走、惟當地頗有損失、岳州臨(湘)邊地、尚未受何影響、謹特電聞、職侯厚宗呈冬(二日)印

閩軍克復連城後 各軍新調動

福州訊云、李延年、李玉堂、劉勘各師聯絡前進、於二十四日克復連城後、原駐連城之匪一部逃往長汀、一部竄往永安泰寧方面共匪僞十九師僞三十四師各部數日前亦猛向孫元良等師襲擊藉以策應永安之匪、經孫部在梅口、謝坊各處迎擊匪大敗潰逃、孫部俘獲甚多、並奪回戈口、廳州嶺各要地、永安之匪以連城彼華軍收復、歸路有截斷危險、且上游各軍自衛立煌抵延平發陳明仁師全部集中沙縣、劉和鼎部重兵駐紮順昌一帶、各師師長乘衛立煌在延就戰之便、齊集延平、討論繼續進剿辦法、各軍防務時配及進兵地點、包圍策畧、均已議有具體方案、數日內卽可下令向永安進攻、永安匪部大有腹背受敵之危、故日來已不敢再向杉口方面擾竄陣地、二十八日永安之匪分一股竄入寧洋、並進迫漳平、漳平縣長分電各方請求援兵、東路軍總司令蔣鼎文氏以眼前閩西各軍收復連城後、將向長汀進展、上杭邊境 之舊縣地 方向爲匪區、現亦經李玉堂等部收復、後方軍隊不能不卽時推進、以資協助、且永安之匪一部竄向寧洋漳平、粵省東饒之土共又有一部竄入詔安之紅花嶺、下刘官坡等處、福寧府屬方面陸戰隊第一旅調往贛省訓練、防務較爲空虛、以上種種情形、均有將本省各軍重新調動之必要、連日向省主席陳儀電商結果、已決定將現時大部分駐紮泉屬之三十六師宋希濂部全數調往龍溪、華安、漳平、寧洋一帶、與龍岩、大田一帶之官軍聯絡、堵截永安共匪南竄、宋氏原兼南區保安分處長一席奉令調防後、已開始開拔、並向省府辭 南區保安 分處長兼職、省府派八十七師二五九旅沈發藻部塡防泉屬一帶、卽以沈發藻繼任南區保安分處長、該旅所部五一七團劉啓雄部由省開往晉江、惠安、仙遊等縣五一八團陳瑞河部由福涉開往德化永春等縣、均已二日開始開拔、三十日王敬玖師長偕沈發藻旅長前往福清、檢閱五一八團、並對全體官兵訓話、一日王氏卽由福清返省、沈發藻則逕由福清率部赴泉八十七師及陸戰隊調防後、保安處又令東區保安處長李安定調保安第九團彭棠部、第十一團張雄南部駐紮連江、羅源、及福寧府屬各縣、負責清剿各縣土共、令北區保安分處長伍誠義調所部保安第二團及第五團盧成先部、第六團李青部駐紮大田永泰一帶、北區保安分處長亦移設大田、以便指揮督率 令西區保安分處長蕭敬、調保安第三團馬鴻興部由漳浦開往詔安圍剿竄擾詔安之少數土共、此前方進展中之本省軍隊調動之大略情形也、保安處方面對於林靖陳育才之第四第七兩團缺額、現亦已發表、以南區保安分處副處長、林斧荊爲第四團長、東區保安分處副處長黎庶望爲第七團長、以新收編之陳錚韓柳添等部民軍爲該兩團軍隊、俟編制完畢後、再指定地點、從事剿匪工作、又軍事委員長福州行營王任林蔚文回贛後、福州行營已於三十日正式撤消、適合各軍此後關於剿匪情報、直接電呈南昌行營處理、聞林蔚文回贛後、改任軍事委員會銓叙廳廳長、原任福州行營參謀處長楊珏因任惠安縣長暫仍留閩、高級參謀劉一公調充中路巡閱參謀仍常川駐閩視察各師剿匪及訓練情形、劉氏已偕點驗委員會第一組主任孔繁錦赴廈、此後劉氏將暫駐東路軍總部內辦公、此外福州行營各科處人員均定本日乘輪返閩云、

喀什噶爾難民痛陳 南疆變亂眞相

喀什訊云、新疆自發生匪亂、全局糜爛、北路戰況、尚有一鱗半爪見於報端、至南路各縣自去夏淪陷於匪、消息隔絕、外間鮮有知其實情、茲覓得喀什難民代表致政府代電如下、一、南京國民政府主席行政院軍事委員會軍政部參謀本部外交部鈞鑒、南疆變亂、瞬將一年、纏布各匪、始則以改革政治爲目標、對於關內漢回人民、雖多殘殺、尚存顧忌、繼而釀成種族戰爭、凡屬漢回、均所必殺、其孑遺之漢回、集中於阿克蘇疏附疏勒莎車和闐等縣、與匪抵抗、死亡枕藉、日復一日、漸爲消滅、僅疏勒一城由附與疏勒毘連、去年夏秋間我軍進援數次、因兵力單薄、得而復失、失而復得者亦數次、本年一月初倡亂哈密匪首和加尼牙孜竄至疏附、率衆盤踞、聘用土耳其浪人爲之策畫、遂設立東土耳其斯坦僞國、組織政府、發行宣傳品、冀與中華民國脫離國係、並以牛羊七萬餘頭、由鄰國購入水連珠快槍數千隻、馬步機關槍多架、圍攻疏勒、極爲猛烈、幸馬行政長調度得宜、血戰經月、未爲得逞、至二月六日適馬仲英所部馬福元喇守禮率隊到喀、內外夾擊、始將和匪擊潰、疏勒得孤解圍、疏附亦卽收復、此碩果僅存之孤城、目前倖得保全此數千殘餘之漢回暫時尙能苟活、未始非不幸中之大幸也、然匪勢猶熾、無力肅清、內外隔絕、呼援無聲、倘再遲以時日終必爲匪所滅、此數千人性命不足惜、而數萬里之版圖、能勿惜乎、伏懇我政府顧念邊防重要、電令顏大使設法制止接濟匪械、並迅派援兵前來、澈底肅清、以救危亡、至爲叩感、喀什難民代表張欽燿楊慶明魯紹周陶明容黎其康蔡中道張樹松閻哲卿謝夢林王鑑堂蕭光圻張兆炳三月十三日叩、

關於滿洲鴉片問題 華致國聯之公函

日內瓦訊云、十五日此間發表中國代表團、於五月一日、由巴黎發出致國聯關于對滿洲國鴉片問題之公函、略謂中國政府、對滿洲國所發鴉片入口執照、不應予以接受、蓋滿洲國既未被承認、並爲未受人承認之個體、其所發之執照、實毫無實際之可言云云、

蘇聯「格、柏、烏」最高領袖逝世

莫斯科訊云、全聯邦共產黨中央委員今日發表通告、宣佈勉金斯基逝世消息、維切斯拉夫勉金斯基爲老布爾塞維克幹部最傑出之代表人物、爲一不屈不撓之革命戰士、爲反對反革命鬪爭之最大組織者與領袖同時亦爲蘇聯『格柏、烏』(政治保衛局)主席、勉氏爲一八七四年九月一日降生、係一教員之子、曾受法律教育、在青年時代卽以海外布爾塞維克之一員而參加革命運動、自一九〇五年起流亡海外、至一九一七年二月革命後、勉氏重返俄羅斯、在革命運動中積極工作、準備一九一七年之十月革命、在十月革命後所組織之第一屆蘇維埃政府內任財政人民委員長、一九一八年被任爲蘇聯駐柏林總領袖、嗣後即在莫斯科外交人民委員會服務、一九一九年內勉氏首先工作於『維切卞』(卽全聯肅清反動特別委員會)一九二六年以來、自支爾金斯基死後即繼任『格、拍、烏』主席云』!

本日三大張

存單名章遺失作廢

敝人執有瀋陽中國銀行定期存單計一九二五號國幣七千元一九二六號國幣五千元三八八號國幣五百元共三張與敝人名章一具因不慎遺失現出在該行照章具保掛失外此後該項存單與名章無論落於滿外人手一概作廢無效特此登報聲明

敝人李世業謹啓

增盛和金店西號開幕廣告

本金店總號開設奉天鐘樓南大街歷有年所久蒙惠顧茲爲推廣營業便利顧客起見在奉天中街開設支店專售足金頁金收買荒金砂金精工督造金銀首飾喜壽禮品工本格外低廉各界士女隆意參觀倘蒙賜顧請駕早臨恐未週知特此廣告

奉天鐘樓南 增盛和總號 自動電話三四九〇號
奉天中街城皇廟西鄰 增盛和西號 自動電話三四六二號
同啓

聲明遺失股票

查鄙人原有綏化電話局聽林堂名下第一百五十號股票一張於客歲年底由張家灣以信郵寄竟而遺失除向該局補塡新票外嗣後此股票無論落於何人之手卽作廢紙爲此登報聲明

鄙人楊福堂啓

萬泉園營業地段招租

時將暑夏園內遊人漸多 茲將萬泉園所有應行出租地段均經區劃編成號碼專待商戶選擇租用至於租價等項須到本處面議日期及地點列後

日期 五月拾六日、至二拾五日、
地點 小河沿萬泉園遊園地辦公處

高價收買

—股票(電信電話會社股票(乙一)(國幣))

大畝藥房內株式現物市

奉天宇治町十三番地 電話日五五八〇

丟失地照聲明

西安縣第四區甲道村住戶張日升存有黃平富領名震字四十八號城則地四十畝坐落黃羊溝前者胡匪竄擾時其地照丟失已經甲道村長呈請縣署轉請備案另發大照舊照無論落於滿洲國人及各國人手概作廢紙

西安縣張日升啓

奉天大同學院招生

日語專修科第九級約六十名 報名自五月十五日至五月十九日
開學 五月二十日 授課時間 每日午後三小時
資格 中學卒業或同等學力者 修業期間 一年卒業
學費 每學期大洋拾圓 預備費 每學期三圓
寄宿雜費及飯費 每學期雜費五圓每月飯費約四圓
新移校址 奉天小南關路西(原師範學校南樓)
簡章函索即寄

丸見屋毛絲店廣告

鄙店開業以來價格低廉品質優良深蒙顧客歡迎 今又購到大批新穎各種衣料定價克己賜顧諸君請駕早臨

兩洋新時衣料莊 奉天新市街市場北門東入口

丸見屋毛絲店

米阿叩諾路 (ミヤコノール)

淋病特効藥・責任製劑

本店 大阪市西區江戶堀南通二丁目
支店 奉天加茂町十六番地 木村洋行

總代理店洮南市興隆街 永和堂大藥房

明電舍モートル

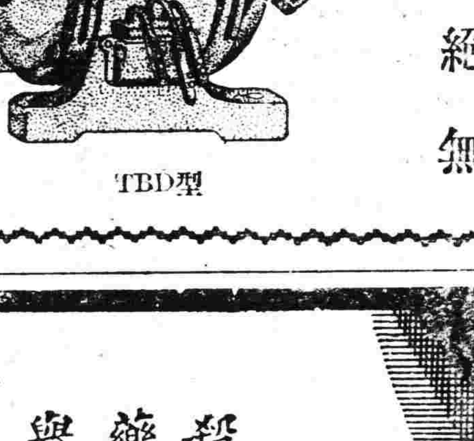

三相電動機 最大能率 故障絕無

M.E.W.

東京 株式會社 明電舍
株式會社 明電舍奉天出張所 千代田通卅四番地 日電話四一一八番

勿失此好機會!

双燕 招募一縣一家代理此貨

老牌 靛油 未曾有的一大賤銷

GODO TRADING COMPANY 燕牌靛油 INDIGO PASTE 20% MUKDEN OSAKA-NIPPON

應募詳細簡章來函即寄

奉天大東門裡 合同貿易顏料廠謹啓
本社大阪南久太郎町一丁目 日電長四五二一番 滿電二五二三番

十全膏

患皮膚病者諸君請看!

皮膚病空前之聖藥

十全膏

皮膚病雖爲無關緊要之症但一罹此症卽感諸多痛苦若不急速治愈日久則於事務上感甚大之不便以致精神受損請速備此膏早日產除病根以得身心之爽快爲盼

主治能効 頑癬。溫疹。脚氣。黃水瘡。小兒頭瘡。白癬。癩瘡。陰囊癬。酒刺。汗斑。耳部潰爛。其他一切搔痒頑固之黴毒性皮膚病靈效無比

藥價 小盒二角 大盒五角

總批發處 奉天浪速通 立止頭痛本舖念兒賓

總批發處 立止頭痛本舖 念兒賓

山岸十全堂藥局 電二五五二番

代售處奉天小西關大生藥房

盛京時報臨江分社啓事

逕啓者本社自創辦以來二載於茲對於新文化之進展消息之通達以及宣傳王道啓發人民智識等等事項不無小裨惟關於本城之新聞及各機關之消息實有缺欠乏載之點究其原因實由本社未添訪員一席對於各界諸君實深歉仄本社以見及此特委王瑞光充任訪員之職嗣後關於新聞之刊登文藝之記載或廣告及聲明等事項竟可與伊接洽可也恐未週知特此聲明

康德元年五月九日 經理鄭冠三

梅濁甦星

德國空前發明淋病特效聖藥

梅濁甦星

五淋白濁 六小時奏效

殺菌滅淋 澈底治療
藥力最大 奏效最速
譽滿全球 第一靈劑

各國名醫三萬人一致公認熱列採用
三千二百萬病家實驗證明絕對特效
打破現代淋病治療史上之最高紀錄
確是全世界還沒有這樣進步的製劑

本劑係德國醫聖愛地那博士四十年之心血結晶、其主要成分爲轟動全球醫藥界所公認根治淋病最具神效而殺菌力最最強烈之BALS.COPAIV.製劑、並配合富有清濁利尿鎭痛消毒收斂防腐等特效之各種名貴藥物、用最新科學方法監製、主治急慢性五淋白濁、以及因淋病而引起之一切尿道炎症、雖手術注射內服電療及屢醫屢藥不克奏效之重症、服此無不立顯驚人效能!

每盒 定價三元函購寄費加一
世界各埠各大藥房均有出售

▣上海白克路—柯爾登洋行獨家經理
▲奉天十一緯路第七十三號
▲哈爾濱道外正陽四道街口
柯爾登洋行

贈券 58
茲奉上郵票十分請寄下梅濁甦星樣品一份及淋病療養新書一册此致
奉天鼓樓南五洲藥房或
哈爾濱道外正陽四道街
柯爾登洋行
姓名住址 蓋章

哈爾濱道外正陽六道街亨得利內柯爾登洋行經理

特約經理處 奉天鼓樓南五洲大約房 大連 監部通菲泰西藥房 營口西大街五洲大藥房 安東金湯街瑞祥泰大藥房
經售處 長春中西 中法 吉林 五洲 中西 黑龍江中西 五洲 鐵嶺和發久 四平街和發瑞 以及東三省

中俄間關於內蒙古 訂交通通信權密約

俄保有幹線汽車路五條電台五處

【北平十七日電】在張家口蘇聯領事館之復活、(五月七日開始事務)當此時節、惹起種種傳說、據中國側情報、謂最近蘇華間、因爲成立內蒙古交通通信權密約、故南京政府、最近對察哈爾、綏遠兩省政府發如左之命令、

一 須保護蘇聯官吏、及在張家口人民之家族、 一、對外蒙人民 、認爲與蘇聯人民同等之地位、可爲與蘇聯人民同樣待遇、 一、對蘇聯政府、允許在平地泉設立張庫交通處、故對其設立、須謀以便宜、

一方面在張家口蘇聯領事迭孟基夫氏、相傳爲交通委員、已開始活動、蘇華內蒙古交通通信權密約內容如左、

一、蘇聯側在內蒙保有左記汽車路交通權、

(一)自烏蘭哈達到察哈爾、綏遠兩省交界之一線、 (二)自滂江亘錫林郭勒盟蘇尼特左右兩旗之一線、 (三)至滂江烏蘭察布盟部落各旗之一線、 (四)自滂北經鄂倫呼 都克巴特海山、至布留特之一線、 (五)至烏得里岡厓牧場各旗之一線、

一、蘇聯側與右交通路、共以烏得爲中心、於左記地點、保有設置無電台之權、

烏得、滂江、平地泉、烏蘭哈達、伊林確羅斯、

一、蘇聯側爲擁護內蒙古交通通信網、保有左記之權、

(一)運用長短距離載重自動車八十輛 (二)運用鐵甲汽車四輛、

西南執行政務聯合會議 決議要案四項

將交國防會議再加討論

【廣州十六日電】對抗蔣介石之重壓、狂奔於擴充西南勢力之陳濟棠李宗仁、特於近日將開西南國防會議前、十四日開西南執行部、及政務委員會之聯合會議、陳濟棠、鄧澤如、李宗仁、鄒魯、蕭佛成、唐紹儀等西南元老、殆全部出席、施行重要協議、內容付嚴密、但據中國側觀測、已決定如下之數項、

一、政務委員會、組織外交委員會、西南之外交問題、一切由該委員會處理之、

一、以國防爲口實、組織國防委員會、期軍備之擴充整頓、

一、執行、政務兩委員會、絕對不撤廢、

以上數項之決定、似均爲强調、實質上爲西南獨立之意思者、而右諸決定案、在近將開會之所謂西南國防會議、將再度討論、結局觀元老派之主張、能實現否、與曩日之福建問題、全然異趣、對地形用兵上、軍事解決殆不可能之西南、中央側果落取如何對策、頗足惹人注目

美銀法案

大總統將致議會敎書

【華盛頓十六日電】羅大總統關於銀普羅克贊成銀論者之主張、已見前電、今日與銀論者會見之結果、表示贊成其立法的要求、最近或將製成敎書送交議會、新銀法案、以銀爲通貨基礎之點、及其他各項、或將以强制手段、銀購入及國有政策、將付與羅氏自由裁量一方銀論者、對通貨之金銀準備、其比例或決定以金七十五銀廿五、

宋子文將十八日飛回滬

【蘭州十六日電】宋子文於十五日晨、冒雨飛往寧夏、注意開發水利、擬留二日、逕飛西安、十八日轉飛上海、隨員則乘車東返、

秩父宮殿下 來滿日期

下月二日由日京啓程

【東京十六日電】宮內省發表爲對滿洲國實施帝制、表示祝意、以天皇陛下之名義、派赴滿洲之秩父宮殿下預定下月二日、由東京出發、三日抵門司登軍艦、向大連前進、

國府行政院決議要案

【南京十六日電】昨日行政院開第一六〇次會議、由院長汪兆銘主席討論重要事項如次 (一)外交部汪兼部長呈送中國土耳其兩國友好條約、請鑒核轉呈批准、決議通過、函中政會秘書處、轉呈核定、交立法院審議、(二)敎育部王部長呈送大學研究院暫行組織規則章程、請鑒核備案、決議備案、又決議案如次、(一)新疆省府委員兼財政廳長朱瑞墀、及委員張培元出缺、任命陳德立魯效祖爲新疆省政府委員、並以陳德立兼任財政廳長、(二)新疆省政府委員兼任民政廳長鄧榮奎、另有任用、應免本兼各職、任命彭昭賢爲新疆省政府委員、兼民政廳長、(三)師長兼新疆省政府委員馬仲英、着免兼職、任命師世昌爲新疆省政府委員、

波斯皇帝即將訪土 爲確定國境約簽字

【東京十六日電】據德黑蘭本駐波斯公使來電、波斯皇帝將於六月上旬、由此往土、簽訂波土國境確定條約、其後、即時各派國境委員赴現地、解決多年之懸案、如此事實現、則對其近隣蘇聯之遠東政策、將有好影響、

正太鐵路借款 中法間成立

【上海十五日電】中國與法國間、關於正太鐵路借款五千萬法郎之契約、業經正式簽字已于十五日發表、當此列國對華投資漸旺之際、頗惹注目、

李杜擬移西北 請行政院撥欵

【南京十六日電】李杜自在東北失敗後、經俄返華、至各將領家眷、則由海參崴海道南下至滬、惟經濟情形、極爲困難、李對此事、非常關心、擬將全部難民、及官長家屬、送往西北、從事墾殖、預計旅費需九萬餘元、現李已請求行政當局、飭財部撥欵救濟、俾免此項難民、流離此所、

蔣介石爲向西南作戰 急行建設道路

【南京十六日電】對蔣介石重壓之西南派團結反抗、最近已急於表面化、趨入緊張程度、而在蔣汪間、俟將江西省境共產軍、壓迫至或種程度而成功時、對西南決取作戰手段、目下急行建設如左之三大道路爲作戰道路、

一、以南昌爲起點、通樟樹鎭泰和、至廣東省南雄、

二、以福建省北部浦城爲起點、沿省境南下、經連城至廣東汕頭、

三、由江西省西部宜春、經吉安贛至於南雄、右列三道路、咸爲二丈四尺餘寬大道、均預定在六七月中完成、傳於七八月前后、將大軍按三大路南下、據中國側對此之消息、有如左之觀測、對西南關係、曾有與福建事變當時比較者、在永年實質上形成王國、西南充實之軍備、並地勢有利之點、與前福建之獨立、完全相異、於中央軍之進擊上、殆成困難、全國反蔣熱、非與福建事變當時所可同日比、蔣果蔑視中原、尤其山東山西方面之情勢、能否使兵深入、在此實有最大之疑問、老奸巨滑之蔣介石、此際暴進乃徒待潰滅而已、結果西南依然想立於中央統一之外、有與反蔣派一同、伺反擊之機之存在云云、

美國極東艦隊將撤去說

海長史旺森否認

【倫敦十六日電】與菲島實現獨立同時、美國政府、定撤去菲島之海軍根據地、更對中國派遣之海軍、似亦有撤退意思、著名之英國海軍記者黑克多氏、在十六日迭利報紙上報如次、

美國政府、基於海軍專門家之宣言、確聞在極東之海軍根據地、全部撤去、並考慮撤退於菲島之亞細亞艦隊、美政府右項方針、與對菲島付與獨立、有密接關聯、

【華盛頓十六日電】英國海軍問題權威之日日報所載與華盛頓莫不驚愕、美海軍長官史旺森、則否認之據云、

此項問題、尙未進入審議、即使決定、亦係國內政策問題縱能在華盛頓發表、亦斷無在倫敦發表之理、

何應欽允就

蒙自治政委指導長官職

蒙古代表已抵南京報告

【南京十六日電】蒙古地方自治政務委員會委員托克托明、比次來京、代表該會、晉謁中央各當局、已於昨晚由平乘車到京、據談、百靈廟、現尙安靖、在平除謁何應欽報告蒙政會成立經過外、並促何就任指導長官職務、何已允許、惟就職期尙未定、到京後、約有半月勾留、今日下午、先往蒙藏委員會接洽、除呈送該會二十三年度自治方案、請轉呈中央當局審核外、並擬向中央黨部報告、且謁國府林主席、行政院汪院長等、赴贛謁蔣與否、現尙未定云云、

國府鐵部將開車輛會議

【南京十六日電】鐵道部因京滬津浦膠濟各路所規定之各該鐵路機件、各不相同、故於檢驗過軌車輛時、糾紛頗多、且爲聯運之窒碍、爲解決是項困難起見、定於本月二十二日起、指派部中專門人員、並招集京滬、滬杭甬、津浦、平漢、北寧、膠濟、隴海、平綏道清等聯運鐵路機務負責人員在部舉行檢驗過軌車輛會議、討論一切事宜、

比帝登極通告使已過美赴日

【洛杉磯十六日電】通告比利時新帝勒奧保爾陛下登極之特使維廉台斯、已于十六日抵當地、即日乘龍田丸離美赴日

華財政會議 定二十一日開幕

【南京十六日電】全國財政會議、定下星期一下午、舉行開幕典禮、午后開第一次全體會員會議、會期預定一週、大會舉行開幕禮時、中央黨部決派居正、國府派鄧家延爲代表蒞會訓話、開各省市政府代表及財政廳局長、經濟專家、共一百五十餘人、均電告起程來京、

張伯倫車翻重傷

【倫敦十六日電】英國保守黨首領張伯倫、十六日坐瀛車赴街時、突然與他車衝突、車體翻倒、因而昏暈、張氏身體左側竟激痛、頻呼苦痛、氏已七十歲之高齡、容態可慮、

駐華英使賈德幹赴贛謁蔣

【南京十六日電】英國駐華公使賈德幹、偕領舘秘書等、於今日上午乘機赴贛、晉謁蔣介石、在贛停一日、定十七日乘原機返京、約於下週北上返平、小住後、定本月下旬離滬、沿江視察各教區、並接見各地方主教、

羅馬教皇代表將視察長江教區

【南京十六日電】羅馬教皇新任駐華代表蔡寧總主教、在京各事已畢、於今晨乘車返滬、回國覆命、

羅傑士日內返美

【上海十六日電】美國白銀專委羅傑士、於昨午乘艦抵滬、據聞羅氏調查中國各地白銀狀況、任務已畢、日內即當乘船

國聯對華技術合作之藍氏報告書全文 (三)

(三) 余遵奉國聯行政院之訓令、依照與中國政府商定之辦法、於一九三三年十月三日到華任職、

(四) 一九三三年九月二十三日、中國國民政府公布修正全國經濟委員會組織條例、特派行政院汪院長精衛、立法院孫院長科、財政部宋部長子文爲全國經濟委員會委員、並均指定爲常務委員、十月四日、汪孫宋三常務委員就職、

(五) 旣而宋部長子文辭財政部長之職、一面全國經濟委員會常務委員名額又經三人擴充至五人、中國國民政府乃加派新任財政部孔部長祥熙、及軍事委員會蔣委員長中正、爲常務委員、孔蔣兩常務委員於十二月廿日、廿七日、先後就職、

(六) 各常務委員陸續就職之後、遂將一九三四年度應行舉辦或應補助經費之各項事業、詳密討論、而對於正在繼續辦理之各項經濟建設工作、亦加以審核、

(七) 全國經濟委員會於初步硏究告舉後當將與國聯技術合作之程序提出與余討論、此項程序、余已於一九三三年十二月三十日送致國聯秘書長之函中、在說明全國經濟委員會之提議大旨以前、曾向秘書長建議、凡遴派專家赴華服務、其人數務以少爲宜、而此項專家之遴選、又以曾經服務於數國、對工作上富有經驗者爲主、否則亦應準備在華勾留稍久、俾能熟諳當地情形、同時余又曾聲明、國聯衛生、交通、運輸及經濟各機關與中國政府之合作業已展期至一九三四年、而去華之政制顧問二人亦正在繼續從事硏究也、全國經濟委員會所擬一九三四年份之主要事業、爲交通之改良、水利之修治、及在若于區域施行廣大之農村建設、全國經濟委員會以爲公路建築已達相當程度須有曾在與中國情形相似之國家服務、而富有經驗之工程師、與之硏討、俾得改進、至所須硏討之問題、以左列四端爲要、(一)在指定區域內之公路、應採用何種路面爲最適宜(二)運公用路之方法、(三)當地可以供給之燃料、(四)最適宜之車輛及發動機式樣、因此、曾請國聯運輸交通組延聘專家赴華、以備諮詢、至關於水利問題、亦請延致富有國際經驗之工程師一員、以備中國關於廣施水利政策之顧問、余曾建議、比次派遣專家、擴(二)顧問人數以三人爲限、各專家並須才識卓越、偕同國聯運輸交通組長官赴華、教育部曾請國聯派遣教育專家赴華、討論二年前國際文化合作會派赴中國之國際教育考察團、及一九三二年中國赴歐教育考察團、所提各項建議應如何實施、該部並希望國聯遴選之人員、可以充任中國與國聯文化合作會間之常任駐歐連絡員、該連絡員之職務應爲、(一)爲赴歐考察之教育預備專[illegible]各項專門研究資料、(二)依照中國政府之請求、物色專家、以備中國關於改革特種教育事宜之顧問、(三)指導中國留學生之學業、當時國聯行政院建議、擬即遴選一人、以富有經驗、能以教育政策配合於普遍廣大之實業建設政策者充任之、全國經濟委員會對於特賴貢尼教授在華時之農業調査、甚爲重視、並盼望其早日重來、倘特賴貢尼教授不能應聘去華則請國聯羅致對於戰後歐洲各農業國家、土地改革富有經驗之專家、以備就中選擧識卓越者代之、而於歐美及蘇俄經濟委員會之工作及方法富有經驗者、尤宜羅致數人、此外、又曾詢及巴利加教授能否在北平地質調査所擔任工作、査巴氏前由國聯指派曾在、南京中央大學任職兩年者也、瑪利博士自一九三二年以來、經國聯經濟委員會應中國政府之請求、委任爲中國改良蠶業專家、該氏自一九三四年一月一日起、被聘爲全國經濟委員會之專員、中國政府擬更請國聯擧薦具有法國蠶業經驗之專家一人、以充任同類之職務、此兩蠶業專家薪水之一部分由國聯負擔之、

(八) 當一九三四年一月十日、國聯行政院中國技術合作委員會開會之時、因關於技術合作之實施計畫仍在考慮余曾請國聯行政院之准許、容俟日後再遴詳細報告、遂於同月四日先呈一發凡短文、陳述進行經過內稱、內稱、査國聯行政院促進國聯與中國技術合作之議案、深得中國政府領袖贊同中國各重要團體、對之亦多認爲滿意、

過滿郵件案 委會十六日開會

【日內瓦十五日電】國際聯盟中日問題諮問委員會、照預定於十四日開會、公表如下、中日問題諮問委員會、議決結果、滿洲郵政問題、囑議長毛萊斯克氏、(荷蘭)與有利害關係各國代表部辦理之、而委員會定十六日開會、

英國將于明年開帝國會議

【倫敦十六日電】因日貨之進出、海軍軍縮會議之開會等量要案件累積、構成大英聯邦之國家間、須速謀疏通意志之聲浪、漸次高抬、泰晤士報、已于十六日揭載、謂當于一九三五年、喬治五世陛下即位第二十五年、召開英帝國會議、

孔祥熙回寧謁汪報告

【南京十六日電】財政部長孔祥熙、昨日由漢乘軍艦返京、謁汪院長報告離京經過情形、並出席行政院會議、今晚乘車赴滬、本週末返京、以便主持財政會議、

體育

極東賽會第五日 田徑戰績

【馬尼剌十六日電】今日極東大會田徑賽之成績日本頗爲優秀計爲

▲百米予選

A組 第一吉岡十秒六遠東新記錄第二谷口第三撒爾歲德(菲)

B組 第一高撒葛(菲)十秒六第二特里歐(菲)第三阿武

▲高欄

A組 第一村上十五秒(遠)東新記錄第二梅(菲)第三 潘歲爾(菲)

B組 第一卡西亞(菲)十五秒(仝上)第二拉貝勞(第三) 安達

▲五百米決勝

第一田中四分三秒五遠東新記錄 第二柳(日本)四、五六(仝) 第三安特斯(菲) 第四露 木

得點日本九、菲島二中國〇

▲二百米予選

A組 第一吉岡二〇秒六(極東新記錄) 第二 克利斯杜巴爾 第三 剛沙勾

B組 第一 谷口二二秒二 第二 鈴木 第三 沙爾正特

▲鐵餅決勝

一等阿曼戳(菲)四二米五四五

二等菊本四二米二七

三等藤田四〇米三五

跳高記錄

【馬尼剌十六日電】跳高公式記錄發表如左

一等 特里比牙(比島) 六呎二吋(一米八八)

二等 朝隈善郎(日本) 六呎二吋(一米八八)

三等 安達清(日本) 六呎(一米八三)

四等 吳必現(中國) 六呎(一米八三)

球賽份數

	日本	比島	中國	蘭印
網球	一	一	○	○
排球	一	三	一	無
籃球	○	二	二	無
棒球	一	三	○	無
蹴球	一	○	二	一

第六日賽序

【馬尼剌十七日電】今日比賽項目如下、

午前七時半 步槍射擊個人

午后二時半 田徑賽

午后三時 網球日本對菲島

仝 排球菲島對中國

午后五時 女子排球

仝 游泳

午后八時 拳鬪

至於網球組比賽及田徑水泳之比賽時間如左、

網球組 佐藤對卡比亞山田對阿拉高

田徑賽決勝時間

百 米 二時半

投鐵球 二時四十分

四百米 二時五十分

高 欄 三時

撐杆跳 三時十分

一萬米 三時十五分

二百米 三時五十五分

八百米 四時三十分

游泳賽時間

五十米決勝 五時

女子百米 五時十分

二百米平泳決勝五時二十分

四百米決勝 五時三十分

女子背泳 五時四十分

鬪拳組

日本對菲島呂榮島

中野千代人對臘那克

金昌燁對德敏高

朴龍辰對克納南

齋藤茂實對都歲巴迭拉(弟)

日華籃球 中國勝利

【馬尼剌十六日電】日本對中國籃球戰以四十八對四十七日本惜敗

中國 (二三－一九)(二五－二八) 日本

安東成立體協支部

【安東】本埠縣公署、前奉省令內開、着即組織、滿洲國體育協會、安東支部、促進體育之發展等因、縣署奉令後、着敎育局、負責籌備、刻已就緒、日前十二日上午、在縣立第三小學校、舉行成立會、並推選幹部職員、計孫縣長爲正會長、此外副會長、及理事委員等、分別選定、以策體育之進行、聞該支部、附設教育局內辦公云、

世界體育另一方面 (續)

蘇聯體育素描

但是在大西洋另一面的蘇聯卻是全國總動員的玩意蘇聯政府爲了要使全國婦女的有强健足够担當勞工和國防的體格、所以鼓勵她們要在各種競技的場合中和男子一樣的爭奪地位等她們都是廣汎的參加、而且婦女進軍隊服務、格外是航空事業、有不少女子已升爲官員其中還有一位空軍少佐在軍隊中蘇聯的女子並有單純是作看護而已她們的健康和能力不減於男子的、而且她們之講（健康美）並不像別的國家那樣爲着耽樂和淫蕩、乃是爲國家建設、爲完成她們的使命、勞工及國防協會準備着錦有『國家干城』及『工界憑依』等錦標送給（特別對各項運動都有發展的女子、一位叫作蒻那小姐、是首先得到、是俱有全能的技材、五百米突徑賽一分十秒、爬繩高至三米突、划船比賽在各種船和水動裡舉行、而戴了而具的搏擊完全採用軍隊化、並採用最新式武器、此外、她擅長游泳、救命、網球、體操、溜冰、騎馬等等、蘇聯婦女盛行北歐木鞋滑雪錦標賽、她們注意的不是國際名譽、乃是自己紀錄的邁進、汽船與渡河比賽、是很風行的各樣運動器具比賽、一時鼎盛、單以一季來論、網球在莫斯科已採購了八千萬只、其他可想而知了平常大街上時有大隊男女作着隊伍的奔跑、而且隨時也可以找到工作休息處、恢復疲倦、路過處、在運動場、在門外、作着柔軟和劇烈的運動、連六七十歲的老太婆、也和幾歲時的小孩子們在一起作公共遊戲或體操呢、她們眞愉快呵！

如今是夏天了、足球游泳、籃球、鈎拾球、以及划船賽又是和冬季的滑雪溜冰一樣流行起來了！

連青運動會 商民捐獎

大連靑年會、爲提倡體育計歷年主辦陸上運動大會、已往成績昭著、此固由該會提倡之熱心、實亦各界不吝捐贈之大宗獎品鼓勵之所致、茲又定於六月十七日、舉行第十二次陸上運動會、前已函達各團體各機關、先後報名參加者、已大有人在、會期迫近、該會籌備結束、急於籌備、並新重體育之運動健兒、速往報名、莫失良機紳商多捐獎品以資獎勵云、

滿洲中央銀行回收舊幣緊要廣告

逕啓者查敝行自成立以來繼承之前奉天東三省官銀號吉林永衡官銀錢號黑龍江省官銀號及邊業銀行所發行之左列各種舊紙幣按舊貨幣整理辦法本年六月三十日（陰歷五月十九日）以後即一律失其通用之効力在前此之過去敝行曾不斷努力於種種之宣傳以期增回收之效率現在限期既迫切盼一般商民從速持兌國幣以期永遠可以行使除另以傳單喚起注意外恐未週知特此廣告

現大洋票　吉大洋票　哈大洋票　吉小洋票
奉大洋票　江省官帖　奉小洋票　江大洋票
吉林官帖　江省四厘債券

康德元年四月

財團法人熊本縣海外協會滿洲本部長
前衆議院議員
關東州外藥劑師法律顧問
滿洲取引所法律顧問
同興汽車公司法律顧問
片倉生命保險會社滿洲法律顧問

辯護士
法學士
小山令之

事務所　奉天商埠地馬路灣八號
滿電話　四一一九號

美味！滋養！專賣特許の滋養料

得力固

どりこの

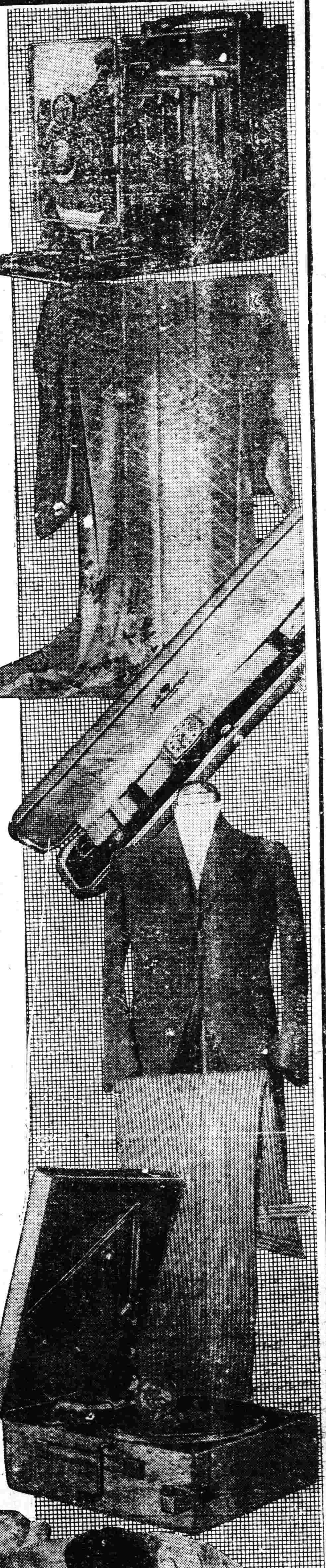

破天荒的大犧牲！看此豪華獎品！

購『得力固』一瓶可獲第一流百貨店特製高級品！簡而易人人可答之大懸賞

發賣三週年記念　愛飲者謝恩大奉仕

五萬圓大懸賞

特等（三百五十名）
金殼手錶（每人一個）
攜帶式蓄音機（每人一架）
高級照像機（每人一個）
客廳用什器（每人一套）
西式禮衣料（每人一着分）
『銘仙』布面夜具（四個一套）
高級婦女衣（每人一着）

一等（五〇〇名）美術生鐘
二等（一、〇〇〇名）家庭常備藥箱
三等（一五、〇〇〇名）本社特輯單行本
四等（二〇、〇〇〇名）本社圖書券

幸運果歸誰？正是好機會！即刻應募爲荷！

◎問題
『得力固』主成分有三、其名稱爲何、

◎規定
投書用紙、由『得力固』販賣店對於購買『得力固』每一瓶送一紙
答案作法、截止日、發表日期及其他懸賞章程、附於『得力固』現品、請閱之、（用官製明信片亦可）

（得力固）全滿藥店食料品店皆有出售

發賣元　東京本鄉　大日本雄辯會講談社商事部
總代理店　東京・大阪　玉置合名會社

(D—308)

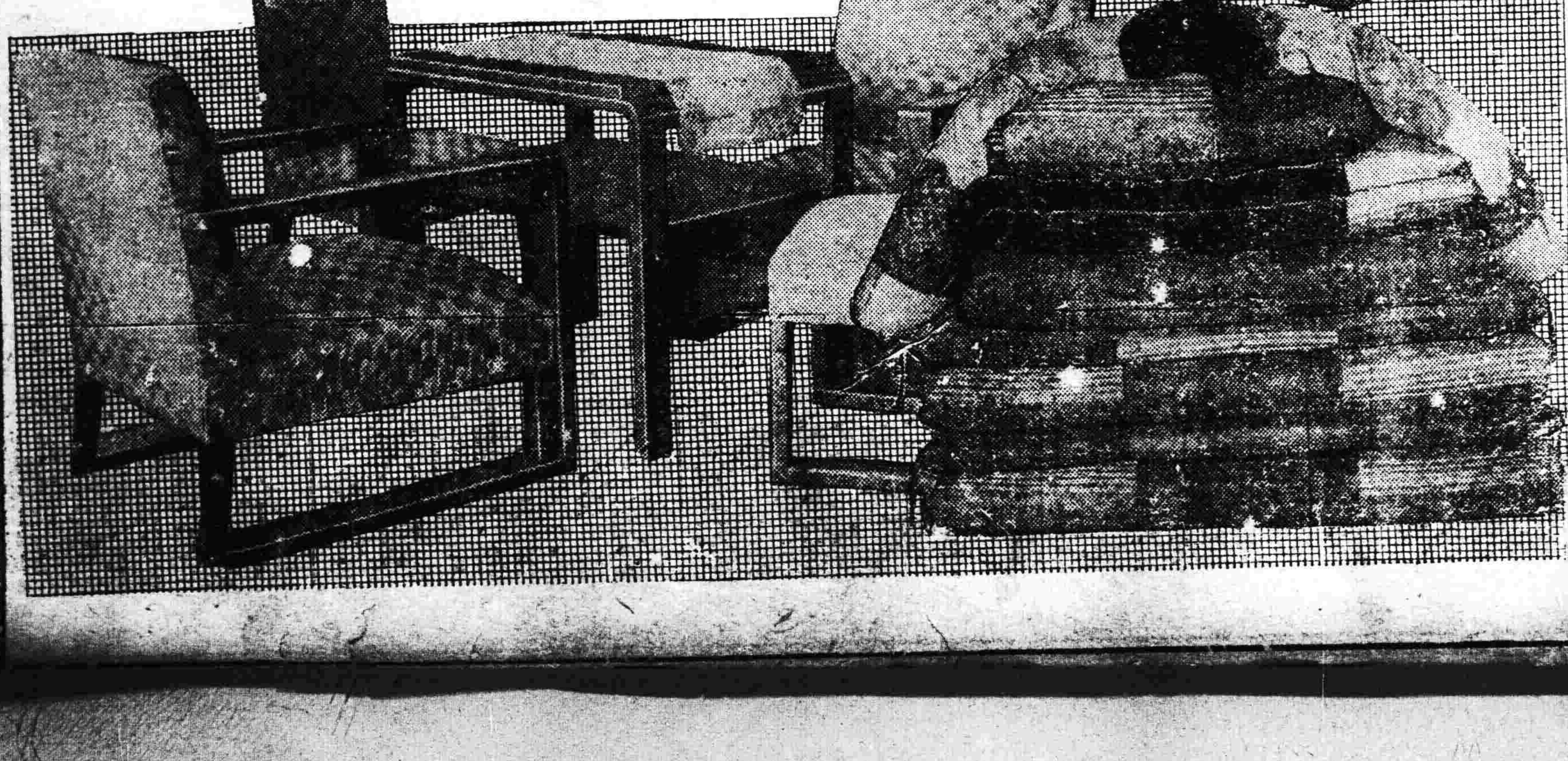

腸疾患治療及豫防藥

表飛鳴

効能
殺滅腸內害菌
調理腸的機能
輔助食物消化

治（乳兒綠便　小兒瀉痢（粘液便　水樣便））
治（腸炎　醱酵性瀉痢　鼓腸　常習性便秘）
治（消化不良　積食　營養不良）

粉劑三〇瓦（九〇錢）
三〇〇瓦（六圓四〇錢）
五〇〇瓦（八圓）
片劑五〇片（七五錢）
一五〇片（一圓九〇錢）
五〇〇片（四圓五〇錢）

總發行所　日本大阪市東區道修町　武田長兵衛商店股份有限公司

34—173(O)

買不着比最好的好　所以請買兜安氏的

謹告大衆

兜安氏領頭　別人家隨後

市之假冒兜安氏馳名藥膏者爲數繁夥是誠奇絕事也凡企圖假冒兜安氏馳名藥膏者殆無不摹倣兜安氏馳名藥膏包裝之顏色及其圖樣紙市之值得假冒者亦唯兜安氏馳名藥膏而已蓋在中國出售各種藥膏之中當推兜安氏馳名藥膏最值購買信有證焉摹倣是則兜安氏馳名藥膏爲獨一故假冒者竭力兜安氏馳名藥膏悉用最上等之藥料製成本公司藥廠作經年科學上之研究費無數之金錢始得發明此方故假冒兜安氏馳名藥膏色紫之顏色及圖樣並非難事惟藥質及治療成分則非所能假冒耽良者也試詢貴友必云兜安氏馳名藥膏爲最佳欲購藥膏須購此最佳者幸勿爲假冒貨欺也

兜安氏領頭　別人家隨後

各埠藥房均有出售
上海江西路四八九號兜安氏西藥公司

此膏分大盒小盒兩種聽惠顧者選擇

索書券
姓名
地址

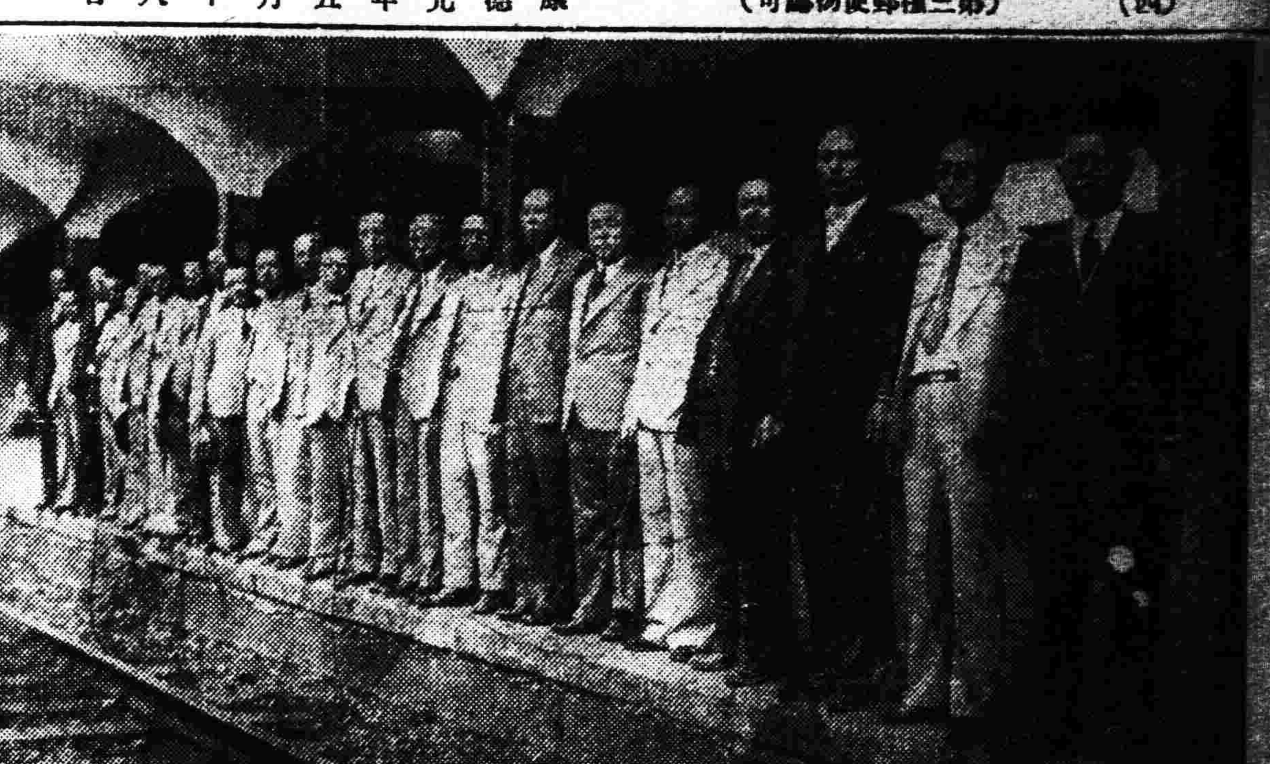

寫眞說明

赴日教育團

此團、爲十六日下午二時四十分、由奉出發渡日之奉天省教育會第一次教育視察團一行、最右爲率領者中谷視學、次爲王實純、李蔭倫、王良駿、田作新、孫東藩、王鈺峯、常季蒲、叢樹春、孟憲睿、林榮裕、厖德慧、鄧士仁、王作新、蘇國寶、楊煥文、夏祥洪、萬枝榮、劉又新、劉錫鈞、李德恒、史永泰、張金泉等、共計二十三員、於出發時在日站所攝、

蘇爲强化外交斷行革新
外交部門之改編
第一第二代理已委定矣

【新京專訊】蘭聯政府、爲謀對歐外交之革新、並强化遠東外交、斷行更易駐外各大使、每有所聞、於五月上旬、蘇聯舉行之中央委員會、關於外交部部門之改變組織情況、大致如左、今年一月、在莫斯科所開之第十七次共產黨大會、曾議決人民委員 部之各人 民委員代理、減爲二名、並廢止參議會等議案、此次中央委員會、更根據三月十五日所開之該委員會及人民委員會議、關於『蘇維埃』爲經濟機關組織對策之決議、已於十一日正式發表廢止外交人民委員會、仍以克斯坦茲斯基爲外交人民委員會第一代理、並任斯托摩里雖可夫爲第二代理、人民委員會委員、加拉罕與騷克、利尼可夫二人、因另有任用、解除人民委員之職、又關於遠東關係事項、擬以斯托摩里雅可夫充當之云、

黑龍江水路標識
我方決單獨建設

【哈爾濱十六日電】成多年懸案之松花江黑龍江之滿俄水路會議、因依然不決、滿洲國側、決意施行設置水路標工事、近已着手工作、我方對該工費共計約二十萬元、因此我國始終以自主之外交方針邁進云、

教育廳獎懲
復錦職教員

奉天教育廳、現據復縣視學康爾壽報告、查學校二十九處合三十二級、查校長崔玉珺、校長李世安、劉成麟、教員胡新鵬、曲裕明、張廷遠、邵承容等、教授得法、均堪嘉尚、校長陳鍾珊、教員劉正斌、王正勤等、管教稍差、均應改良、教員邵承倫、管教不合、均應申斥、教員劉巨元、奚作智、教管荒疏、各記過一次、教員高連芳等、玩忽課業、各記大過一次云、又錦西視學吳殿弼報告查學校二十二處合二十二級、查教員楊泮林、畢文周等教管得法、成績可觀、均堪嘉尚、教員陳鴿軒、趙迺斌、張鼎勳、李雲濤、郭增禕、李成林、袁成雲、曹鳳久等、教法稍差、均應改良、教員趙耀先教管不合、成績亦差、應嚴加申斥云、

秩父御名代宮
滿日聯席籌議接待

【新京專訊】日本皇室、對於滿洲國皇帝即位、決定派遣秩父宮殿下爲御名代宮、來滿慶賀、當宮內府發表此項消息後、滿日各機關、爲期準備萬全計、即組織接待準備委員會、前已召開第一次會議、茲於十六日下午二時、在新京日本駐滿大使館、再召開第二次聯絡委員會、屆期代表滿方出席者、爲總務廳坂谷次長等人云、

社會教育指導講習會
遼西各縣參加

全省社會教育指導者講習會、第一次會議地址、業經決定、首先在省內第四師範區召集、開會講演、已詳本報、茲該項會議、日期已迫、文教部宮內府、及省教育廳、並全省教育會長等、業經定於明晨由奉搭車、前往錦縣、至此次參加之各縣社會教育指導者、爲盤山黑山、北鎮、義縣、錦縣、錦西興城、綏中、台安、九縣、每縣出席者二名、此外並由錦縣縣長、由縣內選派文化機關、並社會教化團體干若員、及續縣中等校長五名、小學校長二十名、一同參加云、

樺甸縣將設
集團農場

【新京專訊】吉林省樺甸地方、從來盜匪出沒無常、住民之營集團生活者極稀、故土地多半荒廢、協和會辦事處、有鑒及此、曾會同地主商義補救辦法、結果、決定租借二百五十晌耕地、於辦事處統制下、建設集團農場、所有佃戶、自耕種、至收穫期間之食料、全由地主給與、佃戶之旅費、準備費、則由協和會支給、至於該地治安、擬在附近分駐警官二十名、負責維持云、

分局改稱警署

【本溪】縣公署警務第一區分局、頃改稱本溪縣縣街警察署、各分所均改稱縣街警察署某某分駐所、現該署及各分所均改換門扁云、

夏季警服費總額

瀋陽警察廳、現將所屬警察夏季服裝費、官長二百四十九套、警察服裝一千九百套、共需費總額、國幣七千二百五十二元四角五分、已呈請警務廳察核照撥矣、

賑濟洮兒河流域災區
社聯會分配賑欵

奉天省社會事業聯合會、爲謀賑濟、去歲洮兒河流域被災各縣之難民起見、特以該會所存餘糧、約計九千三百餘元、爲之公開分配、特於十六日午後二時、假該會內召集所屬各幹部會員、會議研討、結果、當按照各縣災害之輕重、妥爲支配、即日通知各縣當局、派員具領、以便分給難民、茲將其支配數目誌下、洮南縣二千九百元、洮安縣一千九百元、安廣縣九百元、鎭東縣七百元、突泉縣九百元、新民縣二千元云、

省發舊農貸欵
換領押品式樣

奉天省署、特訓令法庫、康平、錦西、開通、盤山、興城、輝南、錦縣、台安、彰武、金川、綏中、岫巖、義縣、双山等二十餘縣、爲合發事、查遼源縣現在整理舊遼寧省農商貸欵、因抵押品遺失、定有時臨收據、以便換領押品、所規定還欵收據式樣、尙屬妥當、各該縣等遺失押品、情形相同、自應照印分發、以便參考、除分行外、合將式樣檢同一份、令仰各該縣查照、參酌辦理云、

一貓生怪形一

大北關下頭、李家園子東方有住戶常香九者、家養虎皮色女貓一隻、十六日午前、產生三子、內有一子、八足、双頭雙尾、較餘二子略小、移時即斃、常以爲奇、置諸門前、令人瞻看、一時附近之人、均往爭觀云、

一拋磚傷人一

南關神樹胡同、十六日午后五時許、有張王二姓幼童、以拋磚爲戲、竟將一行人頭部打傷、血流不止、張姓幼童、見闖禍已潛逃無踪、將王姓幼童抓住、找其家人理論云、

一劫去洋服一

北市場附近、住戶洪某、日前在中街定做洋服一套、十六日午后五時許、赴洋服店去取、至七時始歸、行至中途僻靜地方、忽遇一大漢、將洪某手中所持之洋服劫去、向北而逃云、

一醉漢打架一

大西關、萬寶大坑前、住有于福廷者、商界中人、年二十餘歲、十六日上午八時、與同院王某、往北陵踏青、在樹林內飲酒過量、初則醉臥地下、二人互相謾罵、繼竟毆打一團、幸經旁人報告警所、警派巡警去云、

一猪驚撞人一

南市場東、十一緯路南方、門牌八十九號院內、住戶傅某十六日午前買猪兩隻、各重五十餘斤、安置院內餵養、詎至晚五鐘許、因院內行人往來該猪驚奔門外、致將門外李姓玩童撞倒、跌傷頭部、童之父母聞悉、前往理論、擬偕同傅某赴警所備案、以防不測、經人調解、逕由傅某帶往醫治、傷愈爲止、始行了事云、

產金股份公司創立總會
重要職員已選任

【新京專訊】滿洲國產金股分公司、遵照五月三日政府當局所令行之公司法規、前曾於五月八日、開設立委員會、今又於十五日上午九時三十分、在新京大和旅館舉行創立總會首由委員長致開會辭、次決定審議事項、並選任職員、茲記該公司之主要職員如左、理事長、張弧、副理事長、草間秀雄、專務理事、小須田常三郎、常務理事、北村民也、常務理事、宋青濤、理事、渡邊得司郎、監事、山鳥登、監事、新谷俊藏、監事、楊遇春、茲聞該公司設立趣旨、因前在黑龍江吉林興安三省所有之金鑛開發事業、經營幼稚、規模尤小、次改天賜佳物、皆歸於放任荒廢、實屬不勝遺憾、故今次最新優秀技術、及豐富之資本、推行資源、開發事業次即統制產金政策、而完國策上最重要之事、此項趣旨、頗形喚起各界注意、由去年一月之國內產金事業調查之結果、今次更見該公司正式設立、其來日之成功、當可不卜而知、再聞該公司資本金一千二百萬圓中、由滿洲國政府及滿鐵擔任五百萬圓、東拓會社擔任二百萬圓、又該公司在吉黑興三省所經事業如左、

（一）金鑛之掘採及精鍊、
（二）對於產金業者、供給資金、及委託經營、或受委託經營、
（三）交易粗鑛砂金及精金、
（四）經營上列記外之附帶事業、

再該公司本爲非企圖獨占三省內之產金事業、自不待言、故十分尊重個人既得私有權、且對於適當事業者、並承認委任經營、

民衆訪日使節
離連東渡

【大連】滿洲國以來、已三渡星霜、本年自實施帝政後、曾組織滿洲正義團、赴日本視察、以爲帝制事業之紀念、現以民衆使節、一行共六十名、東渡鄰邦、以爲訪日之致謝團於十六日由奉天驛出發、率領者、爲常務理事小林德三氏、更有三名日人指導員、團員除外、餘者皆爲滿人、抵連後、於十七日乘香港丸東上云、

蘇聯又背國際信義
拒證過境旅券

【新京專訊】蘇聯當局、違背國際信義、最近又發生阻止外國人通過蘇境情事、前次日本內務省員、曾要求通過蘇境之通行證、而遭拒絕、此次哈爾濱滿鐵事務所押川課長、擬經海參威歸國、本月上旬、向駐哈蘇聯領事館要求領取通行證、又遭拒絕、此等拒絕、並無任何理由、想係恐將海參威及國境方面之軍備狀況、及國內困憊情況爲外國旅行者所目擊故也、

瀋陽縣派員查案

瀋陽縣第九區八里堡、木廠村警察分所長初鶴鳴、私罰種烟國幣二十五元肥己、瀋陽所長有控案多起、瀋陽縣署、特派警務局督察員王延新、前往調查、並將種烟之高成仁、花戶張化、趙老實人等、傳到詢問、確由所長私罰二十五元並於大同二年時、罰國旗錢、原定二角五、其私罰五角、令各戶均行出結、而該所長見事敗露、託人說和云、

錦縣警察廳
暫緩設置

關於錦縣設置警察廳、宣傳已久、迄未實現、茲據警界消息、警務當局最近之考慮、以限於經費之無着、及種種原因是以對於該廳、暫從緩議云、

產業文化工作之基礎
部落調查進行中

【新京專訊】滿洲國、現在已由治安恢復、財政確立之地步、進而臻於產業計畫、及文化設施時代、然欲著手產業計畫及文化設施工作、必須先行明悉散在全國各地諸部落之實況、以爲報本基礎、國務院統計處、前以準備應付此必須實現之時代起見、曾累次在奉天吉林、齊齊哈爾、新京等處、召集參事官會議、及縣長會議、囑令縣政當局者、施行所屬地方實況之調查、目下已將調查完竣者、達四十餘縣、統計處對於此項調查報告書、正加整理、此項報告書對於各地諸部落之名稱、位置、地勢、戶口民俗、出產、交通、等項、莫不詳盡具載、此則在諸先進國家、尙未見也、將來此項調查全部完成、對於各種應施之產業計畫、及文化設施上、實爲助多矣、

鐵路局飭報
各站度量器

奉天鐵路局、昨通令各站、略謂對于度量衡之定期檢查、不日即將施行、各站之衡器（磅秤）亟應清淨掃除、及其他應存之準備、務于檢查上、不生窒碍爲要、與將左列各項、于本月二十日以前、調查報本局、至檢查日期、現尙未定至報告事項如下、一、各站長應由所屬員中指定担當衡器整齊者、並將其姓名具報、一、然該規程所定、第一號樣式之衡器經歷處、另行發給、仰將現存之衡器、迅予調查塡報、

娘娘廟會
國務院大宣傳

【新京專訊】例年舉行之娘娘廟會、已將屆期、國務院爲紀念此實施帝制後之第一次祭典起見、特製定宣傳畫片三十五萬枚、傳單五十萬張、屆期分送各地散佈、並擬派遣施療隊七隊、分赴大屯、鳳凰城、安東、湯崗子、大石橋、吉林等處、施療三天、並免費贈送家庭常備藥品、聞此項施療隊已由民政部衛生司從事準備矣、

責成各村長
保護鄉道

奉天省公署、現以各縣修成之鄉道、爲數甚夥、深恐鄉民破壞、及雨水冲壞起見、特于昨通令縣公署、轉飭各村長、各鄉鄉道、責成各該附近村長、負責保護云、

省署訓令各縣
協助減輕壚價

奉天省署、特訓令各縣云、爲令遵事、案准財政部第二六號咨開、查本部當三月一日實行帝制、舉行曠古大典之良辰

按照附件佈告之主旨、斷行減價之現存鹽斤實爭時、實質的輕鹽稅、暨吉黑権運署之官塲價格、惟本案實行後、在各縣內、依遺當方法、爲咸使一般民衆、徹底明瞭其主旨、並爲助、務使一般民衆、徹底明瞭慈愚鹽商等按照舊鹽稅、舊塲其主旨爲要云云、

滿洲稅監署長
赴日視察

【大連】滿洲稅務當局、爲視察日本之稅制、即專賣制度等、特派吉林稅務監督署長劉紹元氏、黑龍江稅務監督署長高乃濟氏、熱河稅務監督署長張承元氏、吉黑権運署長魏宗蓮氏、一行九名、由財政部國稅科事務官、田中龜藏引率之下、十五日由新京出發、十六日乘由大連港出發之烏拉爾丸就東上之首途云、

法院旁聽錄 男女分道揚鑣（下）
伯勞東去燕西飛
從此蕭郎悲陌路

問什麼地方人、
答我是瀋陽縣城西人、
問現在什麼地方住、
答我在大西關、三省炮舖胡同、門牌一五二號、朋友家住
問（王警華）你與龍素貞、是怎麼回事、
答我們是合議離婚、
問你們過門有幾年了、
答過門四年、
問生過小孩嗎、
答沒有生過小孩、
問你們過門已竟有三四年、怎麼又要離婚、
答我們夫婦意見不合、
問（龍素貞）你因爲什麼要離婚、
答他沒有事、又沒有錢、
問你因爲他沒事沒錢、就要離婚嗎、
答我們是双方願意、
問（王警華）你們是由什麼時候、反目不合睦、
答我們是從過門之後、就不合睦、
問你以先作什麼來的、
答我在烟台英文大學畢業後、來奉天、在萬國蓄儲會作事、
問你是什麼時候沒有事了、
答我去年正月間、由萬國儲蓄會下來的、
問你可另謀事、何必要離婚
答現在滿洲國會英文的、謀事不易、又代着家眷、是個累與她脫離、出奉天身謀他事作
問（龍素貞）他由去年正月沒事、這一年多、你怎麼度生活來的、
答這年間竟是求借朋友、
問你可暫時回娘家住、等他謀事、
答我現住的是朋友家、我娘家是城西、離的遠不能行、
問你們是一定要離婚、
答是、
問你可有什麼條件沒有、
答我們沒有什麼條件、
問你們不反悔、
答不反悔、
訊問致此、双方簽押退庭、

鐵路總局在各路設
紀念戳記

鐵路總局、現在各路重要車站、具備紀念戳記、如有要求者、妥爲蓋戳、查其式樣、各爲表現各地方代表的風物計、
▲瀋陽站（瀋陽城並喇嘛塔）
▲東陵站（東陵）
▲撫順站（撫順古城並工業的撫順）
▲營盤站
▲清源站（水田）
▲山城鎭（各式特產物）
▲西安站 ▲海龍站 ▲朝陽鎭
▲吉林站（北山各廟）
▲圖們站（國際鐵橋）
▲錦縣站（城門實境昏鴉）
▲山海關站（天下第一關萬里長城）
▲濱江站（蘇俄寺院鐵橋）
▲鄭家屯站（蒙古風物）

天氣豫報

十八日 南西風 晴間曇
十七日溫度
最高 三一度四
最低 一四度六

機構整齊陣容堅實
鐵路總局編制

鐵路總局開設以來、已經一年有餘、陣容漸呈堅實、去歲之業績、頗爲良好、現努力於交通網之完成、康德元年五月入新年度、重行整備組織、茲誌該局組織一覽如下、
總局長、宇佐美寬爾、
次長、伊澤道雄、
顧問、後宮淳、丁鑑修、參贊錢稔孫、
總務處處長、下津春五郎、（文書課人事課附業課）
經理處處長、龜岡精二、（會計課用度課）
運輸處處長、伊澤通雄、（旅客課、貨物課自働車課水運課）、
機務處處長、木村知彥、（運轉課工作課）
工務處處長、西川總一、（工務課電氣課）
警務處處長後宮淳、（警務課防務課督察室）
設備委員會、
奉天鐵路局（局長太田久作副局長趙心哲）、
新京鐵路局、（局長金璧東副局長山崗貞二）
哈爾賓鐵路局、（副局長吳英元小澤宣義）
洮南鐵路局、（局長周培炳副局長酒井清兵衛）
哈爾賓水運局、（副局長小澤宣義）鐵路學院、（學院長伊澤通雄）

長途搭客汽車
被襲於老爺嶺

十七日午前六時、由山城鎭出發、向通化進行之一九公司長途乘客氣車、六時半許、在山城鎭西方十二里之老爺嶺附近、正在前進之際、忽被在該地潛伏中之匪首四海山以下三十餘名之匪賊襲擊、將乘客十名拉去、接到急報之山城鎭警備隊〇〇名、急趨赴現地、目下急追中、

留日生東渡

【吉林】官費考取之留日學生、侯文峯等十餘人、於月之十五日、由吉南下東渡、所有費用等項、赴日本留學生辦事處接洽、先入日本預備學校、下學期或明春投入正式日本學校云、

設備木料堆積場

【大連】伴同滿洲國自建築之發展、去年中由林場輸入大連港之木料、達四十餘萬石、大連埠頭、因附近之多數之木料之堆積、頗形擁擠、各埠會社及滿鐵側、並決議今後之策、決於龍西亞町前岸、設立二萬坪之堆木場、岸上設起重機、以爲木料之搬運、節之即省時、亦感便利云、

廣播無線 RADIO

奉天放送局「MTBY」 波長三三七米突
五月十八日（星期五）
正午 時報
午後十二點五分 經濟狀況（前場）錢粮行、外電、股票（日滿兩語）
仝十二點三十分 日語新聞
仝一點 滿語戲曲、
仝兩點三十分 由日本中繼 較力之實況、
仝三點三十分 經濟狀況、（後場）錢粮行、外電、股票（日滿兩語）
仝四點 官廳及其地公示事項、本局通知（日滿兩語）
仝四點三十分 日語新聞、滿語新聞、節目豫告、
仝四點五十分 英語新聞、
仝五點 日語兒童時間、
仝五點三十分 滿語講演、講演者、奉天實業廳工商科長、張子炳、『滿洲建國後工商界之回顧』、
仝五點五十五分 滿語天氣豫報、節目豫告、
仝六點 日語新聞、
仝六點二十分 滿語講習、
仝六點四十分 日語講習、
仝七點 由日本中繼（至八點三十分）
仝八點三十分 時報、日語新聞、（由東京）
仝八點四十分 日語新聞、天氣豫報、節目豫告、
仝九點 滿語戲曲、（由新京）

彰武康平
發現匪團
騎兵團追擊中

據當局接到情報、彰武、康平縣境地方、忽發現合流匪賊約三百名、槍馬齊全、勢頗猖獗、駐地康平縣城之奉天騎兵第一旅團、即派兵出動、現仍在追擊中云、

飭令長警嚴拿
挖坟盜墓者

奉天警察當局、查近來各地坟墓中、往往被一般偷兒、於夜間挖坟盜墓、藉資盜出棺中衣服首飾、以致屍體暴露、有關人道、殊堪痛恨、特行飭令各地長警、加意嚴爲查拿、按法治罪、決不寬宥云、

童子團行入所式

【吉林】童子團、爲發揚精神起見、組織練習所、於月之十五日、在江南公園中、舉行入所式、由童子團主任傳趾祥等、率領舉行、日滿來賓參加者、甚爲踴躍云、

電報開始收發

【吉林】電報電話出張所、爲便利民官起見、於月十五日開始遞送地點爲哈爾濱、承德、齊齊哈爾局子街、（即延吉）敦化、海拉爾錦州等七處云、

批示

◎省公署（十六日）
▲趙彭勛 呈買荒紂葛業詮多年經委員解釋撥補請速執行由批業經擬具辦法咨商興安南分省公署應候復到再予飭遵
◎稅務監督署（十六日）
▲芮壽山 呈由東豐運鎗康平廣菸被敎漢屯稅卡扣押請查究由批候令彰康稅局查復再奪
▲奉天市牛羊肉業公會 呈請豁免屠宰印花由批所請豁免仍難照准
◎民政廳（十六日）
▲趙文林 呈蘇家崗子村民史慶恩抗納會欵由批候令催該縣迅予辦理具報
◎教育廳（十六日）
▲馬玉堂 呈控彰武縣視學違法續職由批仰即具保呈候核奪
▲昌圖縣農務會長田惠然 呈保荐盧雲峰堪充農科初中校長由批仰即逕向該縣公署呈請核轉可也
◎瀋陽警察廳（十六日）
▲徐文盛 呈請開設衛生糖醬業許可由批仰即往該管署領取可也
▲張天旺 呈請餅貨營業許可由批仰即往該管署領取可也
▲叢在田 呈爲夥同詐財賠欵不足請轉飭查明由批仰候令六署查明具復再奪
▲萬來閣執事馬萬 呈請交換許可由批仰即逕由該管署領取可也

冠蓋往來

▲十河滿鐵理事十六日下午三時過奉赴京
▲堀井軍醫部長十六日上午十一時四十分過奉赴鐵嶺

小品文

春在北國

(徐徐)

春到江南了——

是的。詩人們將拾起他們的筆桿去找尋詩料了。

春色。是多麼溫柔而賦緻啊——我想任何人提起『春色』這兩個字。莫不感覺得愉快。像飄流異鄉 人得着愛者芳札一樣地受着無限的安慰！這春有如少女的溫柔。若嗔若愛。如慈母的鮮和。令人 依慕。她驅除了刺骨的寒風。而另以一種爽着芬香的微風吹着。令人酥酥如醉。她鼓着她的勇氣和精神二年復一年的創造 被嚴冬摧毀了的大地一切。使萬物活潑潑地重現起來。雖然遭着屢次的失敗。她是不曾有灰心和冷意的！她偉 大的精神。實在值得我們稱他一聲萬物的『慈母』啊！

看。那滿舖上綠茵的青山。那堆疊着嫩 芽的新柳。不是在告訴啓示着人們說春 天來了麼？的確。詩人們將拾起他們的筆去找尋詩料了！不由得使我在心靈深處有『春在北國』的感觸！同時又同吟到『邊地鶯花少』的詩句來

但是。而今的北國不是先前的 北國了。那裡已有春神的降臨。 表現着它勃勃的生氣。 炮如雷聲 般的轟轟狂吼。彈如暴雨般地打得 百花怒放。弱小民族。血花四濺的象徵了江南三月的桃花。神勇的衝 鋒的吶喊。形像着曉轉啼鳴的黃鶯。

看啊江南的人們。這是麼興 高彩烈的。遊春呀！旅行呀！。春宴呀……娘兒們換上 了新的行頭。公園裡遊蕩着。是那麼快 樂的一些兒沒有愁思。沒有哀苦。在這春之神的懷抱裏。

然而。北國的春呢？那兒也築有 宏大的花圃。雖也移植了數萬株 的櫻花。廣大無際的運動場所。飛機和蜻蜓般的在淩空翱翔。朋友正這吸收新鮮空 氣的曠野。大自然的一個絕好的運動機會。切莫等那彈如 春雨般的任宅摧殘這美麗 的田園。更莫給那 強暴的春神把 她香沒毀滅了。

在江南被春神迷醉的人們。睜開你那 惺忪的眼皮吧！春在北國啊！

游及有餘

老子 (一八四) (甌谷壽石作)

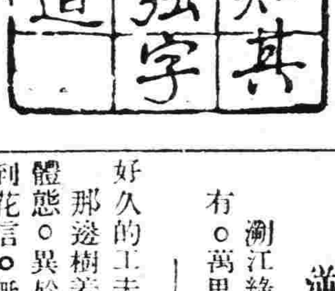

▲吾不知其名故強字之曰道

湖江

(潢南鶴)

瀏江綠染一舩楊柳新。閒游拾好及芳辰。眼前風物皆吾有。萬里長江兩岸春。

花花人海

丁香

(覺非子)

碧綠的枝條上邊落着小鳥兒吱！吱！的叫。還有嘈雜的人聲。瀛笛的嗚！嗚！叫這種最討厭的聲浪。從街上傳到我的耳鼓裡去。拍！拍！拍！的馬車聲也是從遠方而傳來。把我的甜蜜似的覺魔。和南柯的夢兒。完全趕散了。

這種聲音充滿了屋裡。我却困着！惟獨聽覺神經繼續的作工。這最令人可厭惡的…彼此相接着。把我的耳膜震動得有說不出來的難過。我有心去睡卻也不能。遂輾轉於牀上。不久的工 夫東方令人可 愛的太陽。照在我的牀頭上。更不能叫我去眠。我遂披着衣服……。

萬里無雲的蒼天。很清鮮的空氣。我靠着欄杆四面的翹望。昨夜的雨 把那地上的 碧綠草兒。洗得乾乾淨淨的。格外的新鮮。那邊樹上的花兒染得非常的豔麗。還有那螢！螢！的蜜蜂兒。飛來飛去。吸收着花的漿液。那草地上有一個七八歲的小孩兒。活活潑潑的東跑西竄。後隨着小犬兒來回跟着的跑。我就呆呆的看着那和那……。

我想這位的小孩兒。當着這清晨的時候。爲什麼的……？她不睡在牀上！那天眞漫爛的樣兒。眞叫人十二分得羨慕。爲什麼？那活活潑潑的跳跳躍躍的小犬兒跟着後邊。有的時候小孩兒迎着小犬兒。小犬兒就向左右的跳舞着。有的時候小犬兒去。捕着小孩兒。那小孩兒仍然往兩邊的散漫舞着。小犬兒搖着尾巴在小孩兒的面前如同做表情操似的。我看了好久的工夫。我的心…。

那邊樹着妖媚的丁香。手姿體態。異於旁人。年紀也沒有到花信。無非笄年過去。可稱做二人的妹麗了。所說『手如柔荑。膚如凝脂。領如蝤蠐。齒如瓠犀。螓首蛾眉。巧笑倩兮。美目盼兮』。眞不愧這樣了她帶着笑眼不住的秋波看着我。霎時間打咐她的使女飛旛把她身上的香氣。送到我的鼻覺裡去。我鼻着這種清鮮的香味。遂無形 的發生了一 種愛的情感來。我瞧着她的身上穿着淡綠色的衣裳。非常潔淨。昨天在夜間裡曾被那畢宿的使女。給她洗濯的。眞不愧作了一個衛生家。

她的狀態。很落落的大方。舉止也特別的安詳。不像那世俗一般的女郎。竟作苟…且。的樣子遇見了男子心裡打算去看。表面上還裝着不露出來。但是用那邪視的秋波兒瞧着她情中的人兒。還扭扭躡躡的拘守我國舊禮教。什麼男女授受不親咧什麼三從四德咧！

論到這位丁香。可算做社交公開實行解放的一位很摩登的女郎。

我心想到這裡。丁香這位女郎。佩稱做巾幗中的英雄。女界裡頭的堯舜了。

無論怎樣的瞧着她。她仍然不失常態。那打咐着那使女飛旛。把香氣送到愛他的人兒身上。以後我無論在作什麼工的時候。這位丁香打咐着使女風旛給我送來香氣。她雖然在窗外那邊站着。却不覺腿兒發酸有的時候飛旛叫她跳舞。這個時候。那個香氣眞沒法兒去形容。我無論坐着躺着。仍然把她的香氣送給我。襲我。這樣的待我。眞想不出來甚法兒去報酬。我抬着頭看她。就用那笑的眼兒瞧着我。含着說不出來……！我有時愁也不……！

我看着她孤…單…的樹立着那邊兒。該多麼淒涼。該多麼寂聊。她却不以爲然。我是很可憐他的。對她說道『密司丁香。你這樣的講禮貌。終日的站着。却不倦嗎？你那時兒來到我的書室房？你裝飾得這樣的華麗。記得在我上學的時候你那樣的枯萬的容兒。穿得很襤褸的衣服。這鮮艷美麗的衣兒。是你父親你母親誰給你做的？還是你自己做……？那麼是你的情……裝飾的吧！你這樣犧牲身上的香氣。分給了旁人。你痛悔不？什麼緣故？你在這一年當中兒。先穿了很襤褸極枯萎的衣服。然後換着那妍艷的襯裙。而帶着很暢意的容兒。穿了不多的時兒。就換了很樸素的綠衣！却隨着把面兒也換了。由那種胭粉面。變做憔悴油漆似的容貌。你眞憂傷嗎！你既然有這美麗的姿容。還穿着華麗的衣服。這樣的鍾情。何不 在世界上多 風流幾日。和那情魔去—去…爲何把你的身體蹧蹋那樣兒！無論說了什麼話兒。卻抿着嘴兒一言不發。仍然用她溫柔的面貌笑的眼兒。打咐使女用她的那香氣去襲人。這位丁香眞如同紅樓裡頭的那位花襲人了。詩曰。

體態風流吐異香。姿容妖冶不平常。襲人花氣春先暖。惹得登徒尋夢鄉。

一五。五。一九三四。投於學愚軒

◈投稿須知◈

(一)凡來函稿須加句點
(二)稿紙須在一面書寫
(三)取錄與否概不寄還
(四)不予酬資亦不贈報

名勝錄

曲阜之孔廟 (下)

(白戈)

大成殿已經很古老了。一切都顯出憔悴和顫抖的樣子。只有那前面的十根龍柱特別雄壯動人。據說這龍柱在全中國要數第一第二。在中國底石刻歷史上是很有地位的。我不懂藝術。只是見了宅就想盤旋到那上面去大叫三聲。現代的拜金藝術已經將我們窒悶得連氣都不能出了！前面是一片由磚瓦舖成的場子。那磚瓦。只要用東西一啄。被啄的地方就會浸濕。據說是漢朝的。故叫做漢磚。但有一點令人可笑。就是那引路的人一定要津津樂道地向你解釋。說那磚瓦會流汗。所以做叫汗磚。這只有待地質學家們去考究了。不干我們底事。殿內。正中自然坐的是孔子。兩旁照例是四配十哲。孔子手中執的那個笏。實在不稱。據說原是綠玉作的。後來才被孔府換成現在這個樣子。怕的是被人盜刦。折出來向左走去。有幾根石欄杆又可供給我們一點傳說。以前乾隆到了這里。用手拍着這些欄杆。鏘然有聲。到了第三根的時候。乾隆說了一句笑話。『你敢再響』於是以下的便不響了。這雖然是一個可笑的傳說但知道了這個傳說再去拍那幾根欄杆的確要有興味些。我每次往那里過要去拍幾下

後面接連的是寢殿。輝煌奪目。一切階壁瓦石都是嶄新的。大不像大成殿那沒落的光景。裡面住着孔子底夫人。卻是孤冷冷的。據說。這是前幾年才由張宗昌拿出巨欵來重修過的。張宗昌那傢伙一生只想女人。所以竟對於孔子那樣地薄而對於孔子底夫人這樣的厚。大約是希望她用神力幫他拉得幾個意中的女人吧。

再從左邊折入。可以一直走到詩禮堂。在那裡有唐朝的槐樹和宋朝的銀杏。銀杏就是我們 所常稱的白果。有兩株相對而立。據說一株開花而不結果。一樹只結果而不開花。那是孔廟底神聖的珍奇。最後。還有孔子的故井。側邊有一個壁頭。據說是那就是魯恭王掘出詩書的魯壁。到了這裡。我們便被許多傳說和神話駕到雲裡霧裡去了。但在現實上。却撞了壁。只得返身出來。

如果還有興致的話。那還可以再從側門入口那地方向左走到奎文閣去。奎文閣已經腐爛得沒有閣了。甚至連樓都不能上去人。但那裡有許多有名的碑蹟。而且穿過一個庭堂就可以得着很好的散步的地方。那地方。這頭是一座拱橋。那頭是一朵紅的照壁。兩邊又是參天的槐柏。一個人在那濃陰之下踱來踱去是會 發生出一種不可名狀的幽趣和雅興的。所以我大部分的散步時間都被消磨在那裡。不過。有大部分的時間我總是非常抑鬱而沉悶的。

的確。那時候我在這里散步。是並無什麼別的興味的。只不過是爲了這里究竟可以讓我散步罷。已但至今回念起來。尤其是想着那些常常用希望的眼睛望着我的青年們底熟稔的面孔。却不能不引起一些回戀的興味。現在。我還可以想到那些青年也會常在這里散步。而且有時會憶念及我。也許他們不會想到我是不容易再到那里去了。(完)

北京夢華錄 (七十五)

(儒巧)

奇巧手工

入形之原料。固不限於泥與布。心靈手巧者。任取破碎物事。皆可造成可愛之玩具。陶侃使竹頭木屑。皆能效用。有技巧者。亦猶是也。昔有二人。爲莫逆交。薄具資產。而不事正業。花天酒地。流連忘反。以致家產蕩然。無可告貸。至露宿古剎中。其一人不堪其苦。提議自殺。一人曰。勿爾吾囊中尚有一文錢。有此一文。斷不致死。遂出錢授乙曰。子往糧店中購白麵一文。吾自有計。乙去。甲則於街頭塵箱中。雜拾紙片。布屑。雞毛。豬鬃等棄物。携至廟中。乙亦購麵至。謂此區區。詎能充飢。甲曰。非爲食也。吾將使之效大用。於是調麵。以所拾鍋片。點火爲糊。雜取紙片。布屑雞毛之屬。糊爲人形動物等玩具。一日之中。製作百數。次日。携之廟會。小兒爭購。得錢足數日需。於是以爲資本。購置剪刀等工具。其他原料。製爲較比優美之人形。不數日稅屋而居矣。又不數日開張店鋪矣。從此盡復其產。稱小康焉。語云。家有萬貫。不如薄技隨身。此之謂乎。人苟有志。不能不通一藝。游手好閒。席豐履厚之紈袴。不第非克家之子。直爲社會贅疣。至於假借勢力。橫行恣肆之流。則又腐敗空氣之製造者。眞不如一手藝人爲可尊敬也。之二人者。能知廢物利用之道。所造雖玩具。推而廣之。詎不能爲大發明。須知世界一切發明。其初階。莫不始於廢物利用。徒知消費。固無補於人群。而徒抱離達之鴻願者。又豈有濟。自卑登高。由近及遠。斯爲得矣。

人形中有所謂『兎兒爺』者。雖爲玩具之一。與禮俗良風。頗有關係。未可視爲迷信之舉。他種人形。隨時可見。惟兎爺八月中秋前。始上市。俗謂兎爺攤子。(未完)

她的賞賜

(維東)

下午。和月亮辦交替的太陽已不願再施嚴威了。用平等的光綫照顧一切。柔弱的光芒。平透過兩層窗上的玻璃。落在他的身邊。

他正傾伏於沙發上在回憶。悲哀。流淚…門兒忽的開了。一個距形的 信封落到 他的臂下。他不得不免强的打開。

大哥。

你太不該了！你竟不在良心上想到過。此地還有一個你的家嗎？在這滿腐佈了淒苦的家裡有這麼一位老弱多病的母親。深深的記念你。不知你也曾略略的一憶及否？

大哥。

母親爲了你已經把她最後的幾行老淚。快流完了！她一天到晚。只是流淚。眠食俱廢的流着辛酸之淚。唉。！她的傷心已經超過了爸爸死去時候的那樣情 形了！當那時 她的情狀。你是曾經耳聞目見過的。再不用我來費筆墨了。

大哥。

現在你想要安慰她嗎？那麼你速速的歸來一次吧！歸來給她一見你的面吧！因她要見你的希望。是在她心上劇烈的生長着。如果 你肯暫時 歸來一下。那我知道她老人家定會藹情把她的母愛給與你。我別的不能預先猜想。但是至少她會燒幾樣你 所愛吃的小 菜給你吃。哄着你努力加餐。她會在黑夜和白天 都不忘慮 你的寒暖。使你的身體。不至無端受害。她會…她…呀！…許多哩而且僅僅的這些。保你接受後就會感覺到母愛的偉大了！

大哥。

在我的意思裡。也絕對的以爲我們人是應該要享受戀愛的滋味。要利 用牠來快 樂和甜蜜。我們的 身心。現在 你如此的爲了愛的失去。而盡量的接受這些悲哀。固然。在情的立場上。說的確是難能可貴的但是反過來說。你不免是做了戀愛的奴隸了！況且有了許多許多的事實給我們看過了呢我們一看再看之後。於是知道愛情這東西原本是活的。流動的所謂『海枯石爛。此心不移』等類的話。是在戀愛圈內的人們勉勵是可以的。至於已從戀愛裡遺漏了出來的。還得拿這兩句來奉作金科玉律而甘心就此憔悴終身嗎？那恐怕未免是太癡了吧！況且現在的你！你的責任。不但是只在戀愛裡做成個忠心耿耿的烈士呀！你有你的老母。你有要由你中興的家庭。你所受得的學問。要爲國爲民使用！哥哥呀！你是萬萬不可說就此完了的！(未完)

凌河隄岸

(趙仲珊)

凌河源遠溯從西。曲折東流勢不齊。浪底沒收城一角。護城先事護河隄。

橫決中流沙益深。當年工作不 堪尋。治河 根本非無術。全國荒山養樹林。

混度春秋

我的小家庭

—以小說體來陳述

(慎齋)

他跟她的結合。是很平凡的。並沒有經過愛的追求或悲歡離合。僅是父母之命和自己的同意他和她也不是什麼特出的天才兩個人都年青他是一個清苦(?-)的教員。她也不是交際花或名媛。小家庭祇有兩個人。可是並不寂寞。白天都有工作做。旁晚。他從校中回來。在燦爛的燈下。兩人對坐着她讀小說。他改課卷或寫文章。疲倦的時候。相對一笑。有時候戚友過訪。杯茗笑談。那晚上更有生氣了

要有美滿快樂的家庭。先得有穩固的經濟基礎。他雖然祇用十多塊錢一月的收入。可是在這小城市中。也不算寒貧。五六元錢租金的屋子。兩個人住的很舒適。因爲他們沒有笨重粧飾的家具。祇有一點日用品。十多塊錢一月的伙食。平常也有時鮮的東西吃。況且是她親手燒煮。吃她來自然有趣味。餘下的錢。添一點衣服。買幾本書。有時候還有餘剩呢。這餘剩的錢。如果沒有意外的用度。積了一年成了小數目。他們便作爲旅行費。春秋佳日。訪勝探幽藉以調劑枯燥的生活。

他們不雇女僕。每天他上學校教書。她在家炊洗縫紉。下午多暇。她或是讀讀小說。有時也找鄰舍閒談。可是他們決不以賭博作消遣。她在家中非常樸素可是愛美是人的天性。逢到暇日出外。她也能打扮得花枝招展的。快樂一天過後又換下新裝。去了脂粉。從事家務。星期日的消遣。總兩個人在一起。或是遠足野宴。或是上一次影戲場。

他們以服務爲 人生的眞諦。一切虛榮。在他們如烟雲過眼。他和她常說。『清苦的教育界。也是服 務社會。祇要能盡人生的責任。其他算得甚麼！我們的生活。也算幸福了。和那千萬在飢餓線上的勞苦大衆比較。我們還能不滿意自已嗎？因此。他們之間。互相諒解。以眞心相見。確彀得上『敬愛』兩個字。即偶有意見不合。經過了些微的考慮。一個甜吻。便消溶了方才的愁雲。在他們。人生永遠是樂觀的。

他們現在沒有孩子可是他們希望有一個。來作布施快樂的小天。他和她都明白。他們雖有了孩子。可是孩子不是他和她私有的。乃是屬於全個社會。他們爲社會而教養他

這一對幸福的青年人。如青春二月的嫵媚。來日方長。願他們永遠這樣快樂。

東渡日本見學日記 (五)

(旅順戰跡見學) (富瑜善)

十月十四日

早八時三十分集合。赴旅順參觀戰跡。余等二十四人一行。乘瀛車十一輛。於九時向旅順出發。由大連至旅順道路修治 非常的潔整。車行亟速。加以兩側山光水色。及樹木陰鬱。足使 心曠神怡。而不禁嘆友邦經營之力也十時四十分抵旅 順。其繁盛不若大連。蓋其地純爲軍港故也。

乘瀛車直趨東鷄冠山。盤旋數折而抵其 東側山腹。當由營野少佐講述東鷄冠山戰跡如下。

旅順要塞攻擊。乃木大將統率 第三軍所轄第一。九。十一。師於明治三十七年八月間到達圍攻綫 (皆如附圖)日軍主要兵力。係由北方 移轉來者。到達攻擊準備位置後。即開始攻擊。此時俄軍據此 要塞又準備多數火砲。按原則攻擊要塞。決非用簡單戰術所能 攻下。故攻者須準備完密 。不圖日本軍竟無充分準備。是由於有迫切原因。一聞俄軍バルチック艦隊已由地中海向旅順增援之消息。二。係遼陽方面勢形危急。須待向 該方增援。三。因海軍欲 閉塞旅順港口亦須陸軍與之協力。基於以上原因。軍司令官命令限十日期 準備完了。至八月十九日。即開始攻擊。此處爲十一師作戰地境。 開始後先以砲火掩護步兵 前進。在此種地 形非常開闊。又有堅 固之堡壘及望台 上俄軍重砲。日軍概受敵火之制壓射擊。故前進非常困難。惟利用 四地匍匐接近。然日軍並不因受挫折而氣稍餒。苦 戰數日傷亡續出。最後將預備隊增加。勇敢者甚至突入於敵之堡 壘近傍。但皆被穹 窖內之敵兵由槍眼射殺。又有一 部已佔領望台。俄軍亦以勇敢逆襲。竟將 佔領望台之日本軍完全擊滅。彼時日軍司令官以爲部下佈滿山上。已得成功了。及 細辨之乃知係屍體蔽山竟 致悲憤不已。舉全線攻擊之結果。所獲者。僅盤龍山東堡壘之一部耳。(未完)

花壇 (續)

(李澤田)

庭畔秋花一半開 (蘇 棻) 十里荷花紅到門 (任錦心)
溪北梅花開向南 (郭 譽) 寂寞林花三兩枝 (徐師謙)
若要看花須趁早 (查愼行) 日氣射花紅撲鞍 (查愼行)
檻外荷花水接天 (李慈銘) 不采荣花蠶豆花 (錢 載)
前日梅花開似雪 (程嗣立) 撲葉穿花翅盡香 (孫源湖)
愁絕梅花一半殘 (席佩蘭) 半林殘花一溪水 (盛大士)
風動荷花水殿香 (李 白) 今日殘花昨日開 (崔惠童)
覇頭落花沒馬蹄 (丁仙芝) 可惜落花君莫掃 (丁仙芝)
欲採蘋花不自由 (查宗元) 露濕晴花春殿香 (李 益)
把酒看花想諸弟 (韋應物) 爭弄蓮花水濕衣 (王昌齡)
郤羨落花春不管 (李建勳) 莫遣楊花笑白頭 (戴叔倫)
一片飛花減郤春 (杜 甫) 燕蹴飛花落舞筵 (杜 甫)
蜜竹繁花掩映間 (吳 融) 零落梅花過殘臘 (李 頻)
帶葉梨花獨送春 (杜 牧) 一嶺桃花紅錦黦 (杜 牧)

(未完)

點滴

(馬文)

破壞人的名譽。無異殺害人的生命。

○

『殺人者死』破壞名譽者。亦當死。

○

『明槍好躲。暗箭難防。』誠不謬矣。

○

『口似天 官賜福。心如男盜女娼』大有人在。

○

對面以好話爲育。背後則詛咒當先。是何居心。

○

圖窺佈個人的地位。便捏造他人的污點。良心安在。

D.H. K.H.

十九日(星期六)起三天

◈在此期內對於一般訪客皆饗粗茶、並贈紀念品

改築披露大舞踏會

改築期中、諸多不便、尙祈寬恕、是爲感謝諸君的奉天會館改製竣成諸般飄然一新、並添東都舞星數名、以待與君結識、一夕貢臨興趣無量

商埠地五緯路電話二二九七號

奉天會館

四經路 瀋陽有聲電影院 七緯路

五月十七日至十九日 (祇演三天)

巴拉猛片廠超特出品

胡文珠博士

根據庚子拳匪之役所編成的驚人故事

故事離奇而合乎人情事理、驚險神秘隱人於五里霧中、佈景偉大機關驚奇巧妙超乎一切偵探影片之上、

他是良夫慈父！他是兇手巨憝！

自始至終充滿神秘驚險空氣 從頭達尾處處使人呼吸緊張

奇！神秘莫測、險！不可思議

怪！神出鬼沒、妙！不知根底

不日開演 空郵俠血 望眼欲穿 蹣跚來遲

驚人的大會串

模範舞蹈大會

十八日(星期五)在歐麗園舉行

出演者

但哥 本部 山木滿氏
瓦爾茲 MATD 大連會館主任教師 島田多米司氏
蘭巴 MATD 佐藤研究所 佐藤和子女士
玖班律母 MATD 永田研究所 永田彰男氏
斯羅窩克斯特多 MATD 島材研究所 島村雅夫氏
此外有數名

愛舞諸君勿逸此絕好機會入場費金五十錢

主催 滿洲舞踏教師協會
後援 奉天舞踏教師有志
後援 歐麗園跳舞場

世界珍聞及其他……

人類因何而疲勞的新研究

華盛頓電云、哈佛大學教授特爾博士最近在美國科學進步協會席上、發表人類「疲勞」研究新說、彼謂人類體力之所以有別、完全因各人吸取酸素能力不同、博士又謂『人類吸取酸素入體內機能之强度』、千差萬別、各不相同、有於一分鐘內、能吸入二夸特之酸素者、有能吸取一夸特者、有於一分鐘內、吸取尙不及一夸特之三分之一者、今設有吸取酸素力絕不相同之三人於此、同時工作同種事業、其疲勞之程度、必與其人之酸素吸取力作正比例的表現、易言之、吸取酸素力强者、疲勞程度少、而吸取力弱者易於疲勞云、又據哈佛大學疲勞實驗所實驗之結果、犬之吸取酸素能力、較諸人類爲强、故比人不易疲勞云、

林主席發起脚踏車會

南京電云、國府林主席以脚踏車爲有益之健身運動、歐美各國頗多於春夏間舉行比賽會、鍛鍊身體、遂發起首都脚踏車比賽會、聘請褚民誼等十四人爲籌備委員八日下午五時、在市府舉行首次籌備會議決定本月二十七日晨九時在陵園分男女兩組舉行比賽、函各機關募集獎品、并敦請陳立夫張繼吳稚暉等四十五人爲評判員、(上圖林森)

苗民社會狀況(續)

◎文化未闢生活簡陋

◎民性慓悍團結力强

實不遜於現代文明男女也、男子對於女子 餽贈之禮物爲糖、男子訂邀女子幽會、必須帶糖以爲煮糖粥之用、兩性間對於戀愛程度既成熟、彼此均有結婚之同意、於是男子卽引女子悄然私奔按私奔、卽古淫奔陋俗之遺留旋稟知父母、遂央媒至女家說項、事諧和後、女子又回母家、男家卽擇日迎娶、禮物爲糖、餅糯米、猪肉等物、聘金普通至多不過數元時屆婚期、女家邀請鄰舍及親屬女子唱歌、祝賀徒步逕至男家、男家亦與之唱和、竟日始去、兩性間亦時有苟合之時、地點亦可在女家、如被女子親屬發覺、可無須走避、祇要佯裝不知、自可安全無事云、

常日生活 苗民食糧、爲糯米及雜糧、造飯時卽在炊爨地方懸掛之篋籃上、取烘乾之穀類去穀舂白、寨中無一家有隔宿舂好之糧、據傳說諸葛武候征南蠻時、感於苗人蠻悍、曾以此神秘之苛法、迫其遵守、使無所恃以爲亂、苗人亦曾再次反抗、結果、疫癘流行、以後始永久屈伏、佐膳品除蔬菜肉類外、有魚蛙、蚯蚓禽獸等醃肉、氣味腥臭、嗅之令人作三日嘔、更有生肉飲血者、直與太古人類茹毛飲血情形相同、尙有宰牛時取牛腸中之糞汁以爲醬、稱爲牛醬、拌牛肉食之、視若珍饈、網獲之鳥雀、每整個投入火中煨熟、供小孩食品、切菜無菜刀、惟用剪刀剪斷、用膳時以手攫飯納之入口、至於飲料、則用冷水、嚴冬天氣、亦有時以土產之茶、用沸水浸泡、男女老幼、均喜吸烟、蓋瘴氣濃厚、藉此以消除也、衣服棉被之原料、完全自織自種、絕不需要舶來品、春冬兩季、婦女卽從事紡織工作、其紡車機杼之聲、到處可聞、女子上衣袒開、如西服之反領、胸部另置塊狀之布遮掩、乳房露可一半、下體御裙足脛纏以綁布、終年赤足、男子衣服、與漢人無大差異、惟露體赤膊、與漢人略不相同耳被蓋有棉被秧被之別秧被是初生三四寸之嫩穀秧晒乾、納入夾被中、乃一般貧人之禦物、婦女競尙裝飾、惟其身體太過殘傷、如頸部之銀項圈、有連環六七個者、重量約二三斤、耳環重亦數兩、以致常有因墜力而缺去耳部者、卽貧苦人家亦設法購、蓋苗人以裝飾品之多少、以觀察人之貧富也、屋舍皆傍山構造、亦有在高聳入雲之山峯上爲寨者、吾人至此、就疑爲世外桃源、造屋材料、盡爲杉木、屋上蓋以杉樹皮、常易生火災、樓上居人、窗戶頗多、樓下則專爲豢牛猪之用、苗人工作之餘、亦從事娛樂、樂器祇有蘆管一種、以數根長短不一之竹管爲之大者高可丈餘小者亦數尺、吹時作舞狀、音調悠然可聽、農事完畢或新年之際、男女相聚一處吹舞每年屆六月六日、舉行鬥牛盛會、遠近各寨男女皆盛服赴會、是日各寨以文采之布裝飾鬥牛之上、勝則認爲榮耀敗則宰而食之以洩憤恨云、(完)

時人新軼事

馮煥章跪鞋

民國十四年、馮玉祥督辦西北厲行儉樸政策、對於軍界無論官佐士兵、個人之穿著、管束尤嚴、一日馮閒行下堡、突有某連連長身着便衣、迎面而來(因馮時常潛行向各地秘密檢查所以對於下級軍官、十識八九)馮向伊上下打量一周、忽然雙膝跪落塵埃、某連長見督辦向其下跪、手忙脚亂、心神不安、罔知所措、匍匐地下、督辦徐徐言曰、汝以吾跪汝乎吾係跪汝足下之鞋耳、此足供老百姓數日之生活也！蓋某連長因酬應喜事偶著緞鞋、不意竟被馮督見也、迨馮回督辦署後、竟下條子、罰某連長薪金一月云、

獨 雲南境內怪獸

洛杉磯電云、中國傳教士楊哈樂最近曾向洛杉磯圖畫日報記者敘述怪獸事、楊君曾在雲南緬寗縣之美國浸禮會任職四年、曾親遇一種怪獸、土人呼之爲『獨』、槍彈不入、利刃不傷、楊君一度携行裝、過一叢林與該項怪獸一隊迎面相遇、最初見一瞥、但其雙目發出靑色之燐光、其光彩之怪異難以形容、該獸等卽向彼等奔來、兩臂張開、身度極高、一獸向楊君撲來、將其投擲數尺之外、楊立起卽開槍擊之、且自信彈無虛發、然終不能傷其毫毛、土人謂此種怪獸從無擊斃者、今證明此說非誣矣、該獸晝伏夜出、專食墓屍、現楊君之弟已籌備一切器械、擬爲此種怪獸攝影云、

鄂北奇災驚心慘目

鄖縣人食人

◇……竹谿飢民掘食死人

漢口電云、蔣介石據李國烈電告、鄂北災重、鄖縣人相食、竹谿飢民掘食死人、實駭人聽聞、蔣據報後、特令此間當局及該處行政專員一面禁止、一面實行救濟、

藏經所嵌珠寶亦被偷換贗品

南京電云、古物舞弊案、除蟒袍玉帶等所嵌之珠寶、悉被盜換僞品外、尙有藏經上所嵌之珠寶、近查出亦被偸換贗品、無頂朝冠所嵌珍珠、計十六顆、皆不翼而飛康熙乾隆兩個檢定圖章、查有八閱月未歸案、此皆作爲假造僞品之用、刻亦經攝製照片、將來擬用科學方法、證明珍珠僞品、至將來是否傳關係人到案、以調查証據爲轉移、

高跟鞋害了少女

誤踏鐵鎚滾樓傷下体

滬訊、溫州人項遵義、現在山西省司法界任事、其妻與子女等、則居本埠巨潑來斯路春華里十六號三層樓上、長女永囡、今年十八歲、貌殊秀麗、待字閨中、本月六日下午五時許、永囡由三樓房間內、持雜物下樓至灶間內、適因三層樓樓梯扶手損壞、由二房東僱木匠王根生修理、永囡足着高跟皮鞋、下樓時悞踏於木匠所用之鐵鎚上、身體傾跌滾下、而鐵鎚亦隨人而下、而鐵鎚之柄、適巧插入女之下體、深入數寸、鮮血直流、痛不可遏、其母驚恐大駭立卽僱車自送廣慈醫院求治、該院恐有別情、通知捕房派探調查之下、確係該女自己失愼悞踏鐵鎚、傾跌以致受傷現聞女之下部浮腫、傷勢頗重、須經手術開刀云、

老湯女住處刑四月

因棄夫戀僕

津訊云、前熱省主席湯玉麟自熱河變亂後、其家屬均逃至平津一帶居住、因其家庭紊亂、迭生變故、形成糾紛者已有數起、其弟湯玉珊、生有三女、次女湯佐仁、現年二十五歲、在遼寧時、經媒作伐、嫁與宋泮林(年二十二歲)爲妻、結婚後夫婦間尙稱和睦、嗣因湯佐仁素性浪漫、因宋泮林年幼、不善溫存、竟與湯玉麟三妹婿婦高氏之聽差劉新民(年二十三歲)勾搭成姦、陳倉暗渡、非止一日、後被宋家人偵知、當對湯佐仁下以警告、佐仁仍不斷與劉相約幽會、後於熱河事變、宋全家逃匿北平、劉新民亦尾隨赶到、與湯佐仁計議二人相偕私逃來津、並將宋家使女桂蘭帶來、在河東糧店街古家胡同賃房匿居、宋泮林失妻後、遂赶到津、每日各處探詢、幸於日前將彼等尋獲、同歸法院成訟、經檢察官偵查起訴、並檢舉宋泮林湯佐仁劉新民三人吸食鴉片、曾經法院刑庭一度審理、昨日又經開庭審理、由庭長胡國珍訊問良久宣告辯論終結、當庭宣判、主文云、宋泮林吸食鴉片處罰金四十元、劉新民湯佐仁和姦、各處有期徒刑四月、又吸食鴉片各處罰金三十元、併執行之云、

桃花江搬到上海

黃浦瑣談

桃花江原是湖南益陽的一條有名的河流、與上海毫不相干、可是現在的上海、也居然有了桃花江、這是什麼一個所在呢換句話說、便是前幾年的麗娃栗姐村、近十年來、因爲市區地價逐步上漲、經營地產的人拚命收買地皮、於是市內的私家園林、一個個都變成市房、如以前曾享大名的張園愚園、固早已化爲夏屋渠渠、就是江灣的葉園、也已經被園主人送給了醫院、雖然租界以內還有面積甚大的愛儷園、但是因爲主人愛靜、『門雖設而常關』、在此情形之下、愛玩的上海人當然感到枯寂、尤其是遊膩了租界公園的、更要想換換口味因此有位洋太太便計上心來、開闢上面所說的麗娃栗姐村、此地在滬西蘇州河一條支流的所在、比較市區眞淸幽得多、而且沿岸有十幾株古樹、綠蔭沉沉、掩映着村內紅色房屋、確也值得一涎、村內備着遊艇、舞場、球場、音樂、供客娛樂、自從開設以來、生涯居然不壞、現在卻又新翻起花樣來、因爲自從去年以來、黎錦暉編的桃花江曲大爲流行、什麼桃花江上美人多、桃花江是美人窠辭句、已是家絃戶誦一般風流士女、醉心於桃花江而不得身臨其境者實在不少、這位洋太太遂又大投其機、就在河畔種上百十株桃花、把麗娃栗姐改名爲桃花江、上海自命爲美人既多、向愛慕美人的更屬不少、因此廣告登出以後居然裙屐連翩而至、迄今桃花雖漸凋殘、遊蹤仍是不絕、這也是上海今年的新花樣之一、

一小時能製造五架耕種機

莫斯科訊、列寧格勒之紅普切洛夫工廠、現已不再製造佛得森耕種機、而開始大規模製造一般耕種機、刻下耕種機製造廠、均在改造中、機件組合廠、將成爲最大部門、其中運用之機器有七百座、工人約三萬左右、每十二分鐘卽可完成一輛耕種機、

德礦塌陷八十人遇難

柏林電云、七日晨柏貝奉哥性加里礦當工作進行時、懸空之地、忽然塌陷、擊倒一線、致引起大火、礦內工人僅有數人逃出、救護人員雖努力施救、但無法進內救出被埋之礦工、大約有七八十人罹難、現當局已將礦門封閉、

燕都異聞

御河魚劫

金鯉肥鯽密層層 死飄水面臭四溢

北平函云、中山公園前御河內、忽發現大批鯉魚鯽魚、數約千百條、不知何故、斃命飄於水面、大者長約兩尺許、最小者亦長約二三寸、密密層層、因爲日已久、腥臭之氣四溢、圍而觀者極多、或有形似工人者、用物打撈、魚均極肥大、經內六區派警察前往監視、不允打撈、以免危險、記者當向附近各處調查、據太廟門守某君談、此項死魚、在近日卽已發現、爲數極多、已斷定爲人放毒所殺、但係何人、因何放毒、則尙不知、聞市當局以該河疊次發現投水自盡者、本擬在河上製鐵絲網遮蓋、後以需費甚多、不能實現、最近乃又聞將抽乾河水、以免危險之說、但又與殺魚無關、一般猜測或係平日在此釣魚者、因受警察之干涉、懷恨投毒、致將千百肥魚盡數毒斃云云、截至卜午一時許、河中死魚、已經當局派警全數打撈棄去、但至四五時河面又有死魚一層云、

衛生欄

勿驚腸長三十尺 總面積報紙一張半

胃腸强能支配其人之健康、胃腸病是萬病之母

醫師之診斷患肺病者、首先詢以胃腸是否健康食慾是否旺盛、這是因爲胃腸加强、肺病亦可無虞也、實際胃腸之强壯關係健康、至爲重要、

先說腸、腸之爲物是在下腹部曲曲折折的一支肉管、其長度約爲身長之六倍、卽大人可有三十尺、其總**面積**達八千平方糎(卽合報紙一大張半的面積)且繫於上部有容物一斤之容積者爲胃、此胃與腸、爲人體內最長大之器管胃腸任人知其爲由食物中消化吸收能養活全身血肉骨卽爲活動力新陳代謝作用一切榮養之源泉、一面將其渣滓成爲大便而排泄於體外、爲其職能、因此、胃腸障碍、與他病之祇有一部分故障者不同、有釀成全身衰弱之虞、其於已患疾病者、致一命嗚呼屢見不鮮、是以醫師對患肺病者胃腸之强弱極爲重視者也、美國著名之馬法與博士有言『除少數例外**萬病**之原皆自胃腸胃腸不消化、胃腸之異常、殆一切病症之先驅也』云云、由此卽可概見、

熱意胃腸不適之時、門外漢多施以消化劑、在某種場合、固然有誤、然而世人殊不宜對其藥效、過于期待也、

原來、食物之消化、係賴胃腸所分泌消化酵素之功、消化劑、普通皆以各種動植物中抽出之消化酵素製造而成、其微小分量、較諸胃腸所分泌之人體消化酵素、何啻滄海之一粟、而因其無有能使機能衰弱之胃腸、卽刻復於强壯之積極作用、故令人有藥效只限於服用之中之嘆、蓋以此也

不意迄於最近、發現一種每日服用三四瓦(格蘭姆)卽能增加消化力、較諸普通消化劑、胃腸之運行、自能**活潑**自如榮養素之吸收率、亦大見提高之奇妙藥物、

此乃一種黑菲徵生物、其體內網羅與胃腸內之消化酵素相協同、可以提高食慾消化吸收、或强健胃腸組織細胞之特別酵素、維他命、英蘇靈等榮養素、

總之、黑菲之特徵、不惟能像消化劑那樣有益胃腸消化作用、並有健全胃腸**組織**本身之作用、因此對于胃酸過多症、可以調正其過剩胃酸、對于胃弱、可使胃筋之弛緩、還於正常、便秘下痢均能復正常、對諸胃腸疾病收效實宏、至于胃腸加答兒、胃擴張、胃潰瘍、皆著效驗、則不待言矣、

因此關係、日本政府最近亦將黑菲收載于改正第五版藥局方中、先是以之爲主劑製成優良劑、乃澤村帝大名譽教授所創之有名藥『錠劑若素』是也、

中年後活動力保留法

就是年輕力壯的人、偶一睡眠不足或患便秘、也要發生身心倦怠、疲勞及其他障碍、中年而後的人、則更爲利害、尤以便秘能引起腎萎縮、動脈硬化、速其衰老、

因此適度之休養與安眠、便通之調和、乃中年後的人、嚴守勿渝的要件如常服澤村博士的『錠劑若素』胃腸及全身、皆能營其蓬勃活潑的機能、失眠便秘、得以預防、疲勞之恢復亦速、而反自然之早老、亦與以消滅焉、

不知不覺中使人早老 便秘與腸中毒

嘗見有人身患下痢、卽慌忙就醫、患便秘之際、反而滿不在乎、這實在是大錯、

便秘一方是大腸筋弛緩和攣縮、致妨大便之排泄、一方連必須含有之適度的水分、都爲**腸壁**吸收淨盡、所以才費盡氣力、拉也拉不出來、自然肛門極感痛苦、亦能誘起痔瘡及脫腸等病、但尤令人不寒而慄的、乃是便秘能使人早老、近代著名細菌學者梅朱尼果夫博士、在距今二十餘年前、對此問題、卽已發表如下之說、

吾人大腸之內、與食物一併潛入細菌、其數目不可勝計、加以身患便秘、糞便得以久滯腸中、其與細菌不啻如惟一之歡樂境地、不分晝夜、狂跳亂舞、其增殖之速、、殊足驚人且此無數之細菌無稍間斷、廻旋於腸內、糞便之中、以使之腐敗發酵、而大批製造毒素、此項毒素、誠令人不寒而慄由腸壁之細胞而流入血液、以硬化血管、衰弱生殖腺、剝奪元氣與精力也、且更能使其他一切內臟器官之**組織**細胞、陷於中毒與衰老、故患便秘者欲登壽域、、不可得矣、

此說已獲得今日醫學界之承認、自不必論、卽如一患便秘、便感頭痛失眠疲勞者、固已爲任人所親身經驗者也、此蓋由於前述之毒素爲害於腸所致卽如視美容第二生命之婦女、不知何故、突然皮膚緄色面上多皺、轉爲老態、此亦多由於腸中毒素之所致、便秘爲害之烈、殊令人難察焉、彙有門外漢爲治便秘、便不分皂白、施以**下劑**此不特無益、反至有害、原來下劑之中、含有妨害腸管吸收水分、使大便多含水分、刺戟腸部、亢進蠕動之物質、機械地將糞便排出而已、毫無將其根本腸筋之異常治愈之效果也、

因此縱一時有效、如接連使用、卽生習慣性、不惟成爲不可或間的嗜好、且有伴隨痛疼之副作用、又施用下劑、因未注意可惡的盲腸炎有因之喪命者、

所幸者、最近發現毫無此項危險、便通歸於自然、更能健康胃腸之黑菲內服法、大有取對症療法而代之之勢、

原來黑菲之體中、不惟含有在腸內能釀酵一種殺菌力極强之乳酸兼有殺有害細菌吸著毒素排出體外等强烈作用之所謂**拉布**酵素更有其他賦與胃腸及全身細胞以活力兼能恢復種種正常之活性酵素、有益食物之消化吸收、有將胃腸機能、根本加强、并還異常於正常之作用、故服用之、縱頑强之便秘、亦能恢復其一日一次之健康便通、且腸內之毒素及因彼所引起之症狀、亦能漸趨消解而轉爲健者焉、

故依此新藥理之眞正黑菲菌劑之『錠劑若素』、爲人視爲便秘之根治療法而大加賞用焉、

購買『若素』者須知

『若素』現由富有資力之三井洋行、向滿洲及中國各地著名大藥店、開始批發售賣、以廣招徠、各地人士、如就近不能購到此藥時、可致函各地方三井洋行支店、隨時購買、縱僅購一瓶、該行亦必加意包裝寄上、對於郵送負完全責任、蓋三井洋行、鑑於『若素』旣具偉大的効力、爲謀愛用『若素』者便利計、特意出此犧牲的創舉、是以藥價極其低廉、只須費一元六角金票、便可服用一個月之久、殆非他藥所可比…(記者附識)

再者、三井洋行各地支店如下、上海四川路三井洋行上海支店、漢口大平街漢口支店、北平東單牌樓總布胡同北平支店、天津日本租界天津支店、奉天郵便局私書函第四二號奉天支店、新京室町四丁目新京支店、哈爾濱水道街哈爾濱支店、大連市山縣通大連支店、青島堂邑路青島支店、

此外大連市浪速町日本實業株式會社支店、認定爲販賣『若素』之滿洲代理店、其他各地大藥房亦均有出售、

令人嘆奈何之 肋膜與胃腸 病恍然若失

(安東) 祁鐵蘭

昨年四月、身體不適、食慾毫無、及延醫診視、斷爲肋膜、聞聽之下、五中俱裂爲悲愴極、終日裡在悲觀失望中過生活、(中略)胃腸之衰弱、也一天一天加甚、

◇……食慾 一向毫無、見卽生厭、數日而後、依然如此(中略)

彼時卽知報紙常載之『錠劑若素』對于胃腸病者很有效驗、乃於半信半疑之中、購來一瓶

◇……服用 不知不覺、食慾漸生、下痢便亦軟、旣得此利乃繼服無間、體重旣增、食物亦津津有味、今日已完全排泄普通便矣肋膜深信亦當痊癒、此皆『錠劑若素』之賜、

◇……感激 良深、現在正服用第八瓶『錠劑若素』已成余私人生活中不可或離之品矣、(下略)

七世眞傳特效藥

消疳散 主治 泄瀉 瘦弱 失魄 五疳

嬰兒福 主治 食積 瘟疹 驚悸 毒火

應診醫士張[illegible]九 黑廟廷

總發行奉天小西門 寶慶堂

歐美生乳藥

此下奶藥不但生乳且能强身、補血欲肥兒、益母者、請服、(歐美生乳藥)方知言之不謬也

(謹防假冒)藥盒印有飛艇爲記

定價每瓶一元二角

總發行奉天鼓樓南 歐美大藥房西號

長髮生毛 富美納音

●拔毛瘡●禿

眉毛●把頂禿●生毛薄少

毛之處●不良男女●應生

毛不足不生者●其他

不足不善之人請巡擦

是幸

富美納音定價日金五十錢、九十錢、一圓六十錢、三圓、五圓五十錢、郵費日本內地十二錢、全國到處染店皆有萬一品罄之時將款滙左記地址函購亦可

假冒品多 購時務請要指名富美納音 可無外

發賣元 東京市芝區田村町十八 東京藥院 振替東京六〇一八七〇四番 電話芝一〇一〇〇番 大阪市赤十字病院前 振替大阪五〇一八四六番 電話南一二四一八番

【奉送說明書】詳細說明書函索卽寄

生毛博士藥

凡子宮卵巢有故障與不能受孕同理毛母榮養之毛根血管如有故障應生毛髮多不發育此謂毛母不旺症素稱吾國皮膚科之泰斗用中醫學博士早於此點着眼多年苦心研究之結果始克成功現今生毛藥頗博好評名曰富美納音

原來毛母係由血液榮養內面吸收一方外部皮膚面之生 毛部卽毛幹 恰如海綿之吸水常吸收外來之物質富美納音含有貴重榮養不絕此作用能達內部兼與殺菌作用與興奮作用與榮養作用奇妙生毛防脫毛或有人爲謂必以內服藥可能生毛凡病至極度榮養陷不良時非服內服藥不能生髭或髮之說實際之効果恐非合理也

長篇小說

地角（續）

吉屋信子著　笳嘯試譯

（七十四）

牧師是在煩惱着得兒子的遲晚。是在鄉村會議員時產生的。已經是長鬚的時候了。才得有這些小圓顱的孩子。可以看出。由手掌遞給他們的餅乾。這種取樂的情景。

綠思會着。這位有人格的牧師。未從舊式的神校出身。便租房設置教會。度着傳道的滿意的悠悠的暮境的生涯。

現在自己對於弟弟將爲的烈火般的希望。爲春藤這個家名的打算所產生的愛與悲愁—是當爲此事而煩惱着的。雖然也是未可逆料幸與否。對於牧師夫妻的這種的無榮望。僅在污窄的家中養育着孩子。朝夕祈禱的。長閑生涯的可羨。而自己可是浸入於生活之中的人。不能將命運給與死暮。那末。青年奮鬥的時機即行過去了。自己與這夫婦是歧異的。自己是待由於自己斬開新的進境的。她是如此思付着。

綠是不能不用手掌捫着心腦想憶着瞬一的事。姐姐的事—並不是只爲的自己打算。關於牧師夫妻所說的話。不過是徒然的空氣而已。

（七十五）

『呵—那是第一個條件了。第二個是得與自己的信仰的觀念相同的女子。第三是得二十歲左右的處女。坂田君。現在大概二十六七歲吧了。』

『呀。正恰好呵。』

太太又進一步的說。

—混人—

綠惱怒的在心里叫喊。

混。混。

誰？誰？

誰能甘願嫁給那個豬狗般的兒子的人呵。

那似是而非的傲慢者的坂田君。

那不是有爲的青年。那是依於一點點老成的理智。造作的結婚的條件。

那是不知可恥的造作條件。依賴着牧師購買女人的男性無論如何他雖是位傲慢性的小機伶。冷血的利己主義者呵。

綠悲思着。然而眼光短淺的一派的青年。對於這種婚姻的條件。加以讚賞也是未可知的呵。現在眞的在這個家中由牧師的口里接受極端的讚揚了。

但是。但是。青年女性對於這些條件這個青年的利己的打算能夠坦白的接受麼？不。那個青年的冷靜的理智能夠堅持麼？那個青年若使與妻同舟難過的時候。他能夠十分的拯救他的妻子麼？若是無力搭救的時候。他也不過是僅的自己安全之計吧了。妻子溺難的時節。望他相當的援的時節。他是免不了要露出冷眼的。那是僞善者的通常的妙策。他的口調的眞實。與向上這些事理當無何差異的呀。

『我不生活是不行的。我極救你麼。而我也溺沉了呦。我爲的我的將來的榮顯。我不往生的方處去不行的。』

坂田君一旦有了妻子的時候。不能不先爲覺悟他是要露出這般的不幸與薄情的。

綠起了反感。迄今又重新思泛起了對於以往昌雄的一些柔情。

他是恩情我這女子的人。現在像塊石頭似的投到。激起了她厭惡的心思。

『春藤先生的第一。二。三的各種條件都與你的資格合格呵。我們先再聽聽你的意見？』

牧師說着。

合格！

資格！

誰對我說的這般許諾的話？

那是不知禮義的。

（未完）

婦女週刊

歡迎投稿

日本的女子教育

（胡顏立講　徐友文記）

日本的女子。比我們中國的女子苦。她們在高小畢業後。很少很少進入中學的。大都是服務社會了。即使入中學或高等職業學校其所受的教育。完全是將來供給社會上所急須的應用教育。因爲他們的學校。完全是同社會相聯繫的。社會所缺少的人才。現由學校積極的訓練起來。她們沒有我國女子求學的那樣安閒作樂。她們是一方面訓練自立的技能。實行『賢妻良母』的教育。校裏的課程。就是社會上平凡的職業實習。約可分數種講述。

其一。他們的國家。是社會與學校與政府互相携在一線的爲了訓練女子體格起見。政府用了巨欵替學校造偉大的健身房。以供應用。於是她們的骨格。竟勝過男子。粗大的腿。他們的精神。他們以爲欲造就『賢妻良母』。就是堅固國家的基礎。男子固然是國家的主幹人物。而女子所以要比男子强健者。就是有了强健的女子。才可以產生更康健的國民。將來一旦戰事爆發。而且可以把學校作爲戰時的模範兵營。女子也能在戰期內服務。

其二。縫紉科。縫紉科分爲二室。一是和服室。因爲社會上感覺到和服的不便。往往傾向於淘汰的路。然而學校爲了應社會上的急需。乃設立洋服習著課。她們上課的時候。首先打了一張圖樣。然而敏疾地開始工作。當畢業後。就有大批的人才供給社會應用。

其三。是餁烹科。裏面用電竈。由教師教導烹飪。日本的菜都很簡單。社會上一般民衆往往羡慕我們中國菜。他們在中國的菜館裡吃了出來。就以爲是得了無上的幸福和光榮於是學方面就聘請了專家教學生羡中國菜。而社會上又有了羡中國菜的女子。至於我國人在日本靠菜館謀生的人。多被淘汰了。

其四。是作法室。照我國女子眼裡看來。那簡直是笑話了因爲那作法室是實習學生做（賢妻良母）的。部分很多。每一小室便是一個小家庭。在裏面實習對待丈夫的禮節。教導子女的手續。怎樣研究母道。怎樣做一個大方的妻子。並且分『和式』和『西式』和式是用日本禮節。西式是採用歐美禮節就是能養成一個美馨的女子。

日本的女子最注重是訓練自立的才能。她們毫無依賴性。去附屬於男子。她也不想高深的學問。只要能夠嫁得一個好丈夫。和貢獻社會以所需而已在日本的市場上。充當營業員的女子是不足爲奇的。就是旅館的茶房。浴室的招待。都差不多是在高等小學畢業的。日本女子教育普及。即使有了高深的學問。而任卑鄙的職務。也是不引以爲懷的。

模範家庭的條件

（淑英女士）

父母的榜樣—早起。勤勞。儉樸。和藹。厚道。不貪財。無姬妾。無惡友。不賭博。不聚斂不談邪話。

父母的方法—養子女廉恥。眞愛護。常與兒女談道理。不亂打。不痛罵。並不准兒女打罵僕人。養其仁愛之心。不准兒女毀壞物體傷害動物。不拿鬼神妖怪嚇兒女。養成她們的膽量。並教她們做事有恒心。教兒女分別好壞人。教她們有負責任的心。

家庭不可少的—四書五經。通鑑。近代數學書。物理化學書。和正當的日報雜誌。紙墨筆硯。算盤。外國語讀本。

家庭不妨有—自行車。乒乓球。照相機。舊武器。

家庭應歡迎的—實踐的道德朋友。科學家。工程師。勇敢正直的軍人。誠的樸農夫工人孝敬父母和友愛弟兄的人。

子弟的好氣象—精神團聚。對人和藹而嚴肅。言語得當。多做事少說話。胆大心細。直率天眞能崇敬好人。能不理壞人。遇事肯研究。自己的事不盼人幫忙。無嗜好。

影界麗人王瑩 近研究日本文學

中國影星女流作家。王瑩女士近在東京研究日本文學。與日女友草野美沙子共處。有由東亞補習學校出。而入大學之二年計畫。

女士之父乃漢口商人。長女即瑩。小時負有文藝天才。中國公學暨南大學卒業後。非職業的『愛美劇團』組織。前後詩文。已載東方雜誌大晚報其他新聞雜誌等。

三年前。一躍而爲影界明星登場。與胡蝶影星並演『悲慘的微笑』『赧紅淚錄』。等片。頗受多數人之歡迎。

（圖即東京電送之王瑩近影）

防盜歌

（鳳麟）

匪君子。盜先生。一旦不速做賓朋。性命嫌危財產傾。

不測雲。旦夕禍。欲防匪患於未然。第一生活要簡單。

金珠寶。銀首飾。鑽石更爲招匪漢。最好家中不留錢。

麗都衣。華而麗。乃是盜匪眼中綫。一切樸素萬事安。

齊魯大的女生

（天虹）

濟南齊大爲教會所設立。在濟南的南關。風景絕佳。南邊靠着千佛山馬鞍山。北邊則與圩牆相接形勢壯麗。遠近的士子多來這裡求學。因爲這裡是齊魯舊邦孔孟的故鄉所在地。所以齊大的校風也仍然保存着這種純樸的特質。有一部分人不願意他們的子女爲一般都市的浮華所習染。於是就到這裏來了。

齊大的女生亦多來自各教會中學。她們的衣着大都樸素無華。奇特翻新的花樣是輕易找不到的。更沒有一般大學女生艷裝濃抹的脂紛氣。這可以証明她們對於修飾方面毫不講究的。

可是她們對於學業方面却毫不放鬆。毫不懈怠。一天到晚的在圖書館裡埋頭苦幹。教授所講的都一一的記誦。教員所指定的參考書。她們也都一本不缺的細細的讀完牠。所以考起功課來。她們的成績總比男同學來得好。但是課外書籍的涉覽却不多。因爲她們對於課本太忠誠的原故。至於報紙對於她們的關係是很小的。不知爲什麼她們都不喜歡看報紙。好像世界與國家的一些大事都應當是男子來担負的。與她們無干。我以爲這種現象不獨齊大女生爲然恐怕在全國女生中是一種普徧的現象吧！她們好像仍然有『男治外。女治內』的餘毒存在腦海裡。

齊大文學院的女生多於理學院。尤以歷史政治。社會經濟諸系爲多。這可見她們的志趣多趨向活動的。不願意做那些繁重的理科工作。因此她們對於課外活動也很喜歡參加。如到平民夜校。工人子弟學校去教書。或星期日到鄉間去演講及做一做 一些社會調 查的工作。在學校裡組織女青年會及一些活潑的工作。她們也不後於男同學。

她們大多數是不大喜歡運動尤其是那些團體的運動。如籃球。排球雖然有時候她們和男生混在一起打排球。或籃球。這總是很少見的事。

她們的宿舍是兩個人住一個房間。陳設雖然簡樸。然而最普通的化裝品也擺了不少。宿舍的一切設備。游覽室。浴室也應有盡有。她們早晨大都是六點多鐘起床。晚上十點多鐘睡。晚上休息的時候。彼此打做一團。或談着日間的事情。高聲吵鬧也正不減於男生。

飯廳是自己辦。由學生管理一切。吃飯時七個人一桌。說說笑笑。大家在一塊吃着。覺得特別香甜。飯費每月六塊四角多 錢。一切洗衣費。也都在內。

至於談到男女的交際。我們就不能不 承認這是孔 孟的故鄉古風猶存的所在地了。上課的時候她們總是坐在最前面的幾排座位上。教授未來之前默默誦讀課本。下課以後各人拿着書本走自己的。男女雖同學一二年。沒有交談過一句話的也實在不少。有時走在街上對面相遇。也彼此一低頭臉紅紅的走開了。戀愛的艷事。當然也有。不過總是少數的少數。大家對於這種事情總是隱隱藏藏。羞羞答答的。不敢公然手握手的走到校園裡去。散步或談心。若是偶然發見某女士與男士成 爲朋友了。便 驚走傳告。像煞有介事似的。這種情形我們不 能怪齊大的 男女同學。這只是環境與所在地使然罷了。看了這篇短文也就可以暸解齊大女生生活的梗概了。

科學生子法

【路透電訊】紐約著名產科醫士男婦各一。近試驗一種外註受胎法。其名爲『試驗管』。已獲成効。此法完全科學性質。受試驗者。十三人。已有八人生兒。寓長島某婦。且一產而獲雙子。據二醫士聲稱。事業界中之有名未婚女子二人。欲以新法得兒。其一生兒已九月。另一數月內亦將臨褥云。

悼錦榮女士

（嘯笳）

錦榮女士。芙蓉令妹也。僕嘗披閱泰東報。並由令姊來教中。始得悉錦榮其人焉。生前有足可稱述者。奈終以未獲聆晤爲憾事。詎讀芙蓉悼妹賦亡之詩。驚聞噩耗。遙遙之下。徒增傷感靡已。吁！天之妬人若斯！玉樓之召其酷若斯！

女士曾任泰東報外勤記者。東豐師中教執。去春甫于歸。悼盡相夫教子之婦女天職。家國義務未申竟酬。而身先痒殤。無怪令姊哀哀致悼之慨惘。求之現代女性中。堪當健者。

去秋一度於本刊。捧讀大作幸睹玉影 豐腴潤滿 活潑之丰姿。絕類非夭者。豈爲織母慈祥愷悌。苦心備至之孤詣。倫理之充足。胸襟之寬博。處處流露於字裡行間。使讀者仰羡尤使現代婦女界警惕焉。曾幾何時。謝女『柳絮因風起』之句已成絕韻。空留青塚。恨向黃昏。令人緬依不置也。

以孤陋之僕。辱蒙披引。代謀優職。而因才譾未逮。迄今思之。捫愧悲愴苦無何表衷。只可遙瞻天際。權當一弔而已僅達俚句。聊挽之曰。

懷才方展抱。嗟呼！婦女文壇。又弱一個。

有志未申酬。哀哉！巾幗氣慨。共悼千秋。

—美國流行之家庭用脚踏車—

情慾的界限

（君武）

天壤間。最純潔。最高尚。最溫厚。最有生發的。要算動物所獨具有的『情』了。動物有了這『情』！便成了光華燦爛的世界。有了競爭變遷的歷史。從此推進不綴。賡續無限止的生活。也無非是—情的功能！

人們對於作爲。表示凡稍過功。便顯出『私』與『慾』的弊病。兩性間的用情。流於激功。便越出了情的常軌。或許生出不可假想的弊病來！所以研究情之使用。非認淸界限不可。

『情』之界限。宅和『慾』爲隣的。用情一過了界。便溺於慾了。『慾』與『情』的分別則在情之正與不正。情之爲正。是乃純潔高尚。足以推進一切。兩性間賴以團結不釋！不受外方的些微的侵入。在困難。或危患的時候。可以顯出它的堅忍的本能。至於『慾』就不然了。全是虛僞欺瞞。全是因爲獸性發作的驅使。便做出快意的樣子。其實。這種快意是不能持之以恆的。或且。因快意之不持久而明示或暗示出種種的互相侮 慢快來！甚且有 狠毒的行爲相對待。所以慾的結合。往往沒有很好的結果。比較『情』的正大。眞不可同日而語。

但是『情』與『慾』的性質。相去雖是很遠。而界限的接比。不過一間。用情者要不注意在界限上。不細細的加以認識。沒有不淪於慾的一途。

但是。情之不當。慾即遂之。一及於慾。則所謂『情』也者。就安全推翻了要知『情』是純潔而高尚的。可以抓住兩性之維繫綫。可以推進一切的。試問脫離了『情』。那末。他的人生觀。可說是殘缺不整的人生觀。再推及其行爲。就可想而知了。

我們既具有天賦的情能。自當有所運用。不過當運用之先或正當用情之際。要認清『情』和『慾』的界限才是。

不要黏住愛

（艾孃）

不要儘日的憂鬱着。

呈現不豫的神色。

愛情不是生活的全部。

過分重視會換來極大的痛苦。

你以爲毀滅了的愛能變做

蠶蝕心胸的蟲蛀嗎？

任什麼也再醫不好這創處。

這是一個錯誤。

愛情不像你想像的那般美麗

可也不是如你所猜想的殘酷。

試驗着生活罷。

愛以外的事。都能開出鮮艷的花。

關於女性

（嚴夢）

女人。有人比她們作花。也有人視爲蛇。我以爲女人最善猜忌是眞的。在十字街頭假如有一位衣服華麗。或者姿色過人的女性在她旁邊走過。她老是像仇敵般的把眼睛用力的叮着伊。她不願意有同性者較她更娟秀聰頴。至於在公共場所塗脂抹粉那也是爲了怕顏色不如人才這樣做的。從前寫過這麼的兩句散 文詩。『古城的落日。醜靦月兒借去馳的紅光。不如少女渾樸之矜貴。我。又何敢戀 戀臙脂代了羞的 女人？』

本來要拿法律來看婦女享受的公權私權。已經比任何文明國家的女界爲多。試問我們婦女界有能力去充分運用沒有？女子教育誠然不發達。試問受了高等教育的女子。究竟有什麼貢獻于國家社會？。

舊家庭制度之崩潰了。新家庭究 竟在那裏？我們 張眼一看。舉耳一聽。政治界的貪污納賄？社會上的腐惡。有幾處有幾個不牽涉到閨以內的招權能脫 離了婦女的窮奢極 慾。這些都是有智識的婦女。有地位的家庭。如此。怎麼對得起國家社會？。

從廣義來說。家庭是社會生活的出發點。從狹義來說。家庭是我們生活的小城廓。男女家主的慰安休息。求之於此。子女未來的學問事業。造端於此。所以改造家庭生活。實在是改造社會。改造國家的基本工作。

○　○　○

一些帶墨鏡的婦女們。不盡是有眼病疾吧。

○　○　○

男子最樂的是女人。最恨的也是—女人。

○　○　○

有錢的婦女放蕩了。說是摩登？

無錢的婦女放蕩了。說是下賤？

○　○　○

老漢子娶小老婆。不盡是爲生育的關係吧少女嫁老漢。不盡是爲美滿姻緣所打算吧？

○　○　○

女子所愛的是錢。女子貴的是臉。

○　○　○

男子的紅色鈔票。能買女子的紛紅之臉。

第二回福民獎券中彩號碼

玆將中彩號碼列下自康德元年五月二十二日起在各地代賣所（限得彩金未滿壹百圓者）及滿洲中央銀行各地總分支行（限得彩金在壹百圓以上者）憑獎券兌付得彩金（甲乙兩組號數相同）

康德元年五月十六日　滿洲國財政部

頭彩 壹萬圓(1)：46.140

附彩 得頭彩號數之前後號數 參百圓(2)：46.139　46.141

二彩 參千圓(1)：27.241

附彩 得二彩號數之前後號數 貳百圓(2)：27.240　27.242

三彩 壹千圓(1)：8.051

附彩 得三彩號數之前後號數 伍拾圓(2)：8.050　8.052

四彩 壹百圓(23)：354　3.034　5.905　6.629　6.654　8.519　9.509　[illegible]　13.240　16.713　17.514　21.470　23.829　24.169　26.526　29.498　30.152　31.104　36.340　36.692　40.543　43.234　48.891

五彩 五拾圓(48)：1.348　1.932　2.338　2.638　3.091　3.207　3.729　3.985　4.134　4.218　5.452　5.531　7.236　10.103　12.188　13.811　13.837　13.977　14.573　15.231　16.691　17.344　18.486　22.605　22.754　22.890　23.591　25.498　26.608　27.243　29.198　33.140　33.861　35.345　35.824　36.110　36.622　36.764　40.685　41.020　41.729　42.583　43.129　44.551　46.010　48.257　48.459　48.472

六彩 拾圓(240)：
20　77　298　430　962　1.418　1.431　1.793　1.867　1.952　2.560　3.320　3.520　3.976　4.069
4.224　4.241　4.570　4.635　4.667　4.731　4.880　4.980　4.993　5.072　5.135　5.141　5.164　5.177　5.240
5.332　5.351　5.444　5.615　5.750　6.187　6.382　6.590　6.670　6.842　6.939　6.974　7.627　7.675　7.966　8.059　8.521　8.668　8.803　9.167　9.512　9.735　10.157　10.622　10.725　11.473　12.045　12.343　12.378　12.427　13.087　13.328
13.671　13.667　13.678　13.895　13.931　14.102　14.678　14.743　14.802　16.160　16.266　16.301　16.576　17.124　17.210　17.380　17.725　17.736　17.868　17.967　17.993　18.023　18.176　18.630　18.633　19.122　19.403　19.479　19.842　19.875　19.935　20.017
20.148　20.492　20.563　20.595　20.786　20.833　21.270　22.108　22.120　22.332　22.461　22.565　22.840　22.883　22.908　22.946　23.720　23.773　23.809　23.835　24.037　24.047　24.434　25.127　25.144　25.733　26.016　26.350　26.380　26.493　26.895　[illegible]
27.052　27.186　27.277　27.439　27.468　27.920　28.033　28.073　28.119　28.462　28.884　28.945　29.075　29.443　29.905　29.927　29.981　30.135　30.186　30.239　30.458　30.664　30.969　31.625　31.777　31.938　31.953　32.011　32.134　32.164　32.268　32.295
32.426　32.755　32.804　32.897　33.442　34.054　34.185　34.247　34.397　34.474　34.911　35.470　35.721　35.893　36.200　36.331　36.404　37.111　37.216　37.422　37.791　37.983　38.136　[illegible]　38.391　38.925　39.064　39.306　39.366　39.459　39.508　39.883
39.992　40.035　40.231　40.250　40.300　40.747　40.776　41.590　41.865　41.948　42.095　42.614　42.823　42.967　43.030　43.215　44.015　44.068　44.074　45.013　45.114　45.160　45.269　45.377　45.555　45.741　45.845　46.405　46.550　46.574　46.849　46.901
46.970　47.277　47.396　47.562　48.038　48.240　48.303　48.520　48.554
48.682　48.840　49.086　49.334　49.335　49.367　49.401　49.622　49.830

七彩 伍圓(600)：
31　101　220　433　532　548　549　662　725　784　797　898　912　959　1.407　1.522　1.551　1.578　1.676　1.679
1.699　1.707　1.740　1.818　1.884　2.001　2.264　2.282　2.447　2.484　2.503　2.542　2.559　2.575　2.616　2.688　2.946　3.041　3.078　3.098
3.118　3.219　3.260　3.268　3.316　3.336　3.342　3.606　3.666　3.679　3.745　3.842　3.846　3.915　4.036　4.050　4.072　4.169　4.177　4.199　4.292　4.351　4.398　4.463　[illegible]　4.563　4.760　5.144　5.153　5.168　5.191　5.365
5.419　5.426　5.535　5.548　5.599　5.643　5.663　5.711　5.917　5.960　6.040　6.062　6.094　6.147　6.171　6.210　6.383　6.567　6.810　6.882　6.913　6.930　7.100　7.203　7.216　7.226　7.246　7.305　7.368　7.432　7.519　7.987
7.840　7.923　8.091　8.308　8.402　8.451　8.540　8.650　8.680　8.769　8.798　8.806　8.851　8.904　9.044　9.063　9.146　9.159　9.190　9.216　9.290　9.313　9.421　9.608　9.880　9.897　10.136　10.140　10.222　10.272　10.516　10.653
10.671　10.871　10.879　10.913　11.078　11.132　11.143　11.226　11.342　11.458　11.478　11.562　11.565　11.572　11.627　11.696　11.864　11.884　11.893　11.953　11.979　12.031　12.208　12.268　12.559　12.613　[illegible]　12.738　12.853　12.950　13.001　13.080
13.084　13.109　13.149　13.151　13.153　13.369　13.372　13.422　13.685　13.714　13.818　13.908　14.366　14.517　14.536　14.566　14.668　14.697　14.816　14.856　14.968　14.993　15.007　15.123　15.250　15.285　15.504　15.516　15.635　15.679　[illegible]　16.138
16.144　16.175　16.219　16.236　16.407　16.451　16.586　16.591　16.666　16.743　16.874　16.893　16.937　16.989　17.020　17.063　17.101　17.120　17.132　17.299　17.412　17.434　17.474　17.507　[illegible]　17.809　17.812　17.851　17.854　17.864　17.979　18.021
18.055　18.190　18.266　18.297　18.406　18.473　18.672　18.673　18.728　18.736　18.761　18.874　18.900　18.929　19.004　19.110　19.123　19.291　19.333　19.373　19.493　19.629　19.726　19.820　19.833　19.916　19.923　20.605　20.261　20.348　20.354　20.396
20.637　20.659　20.751　20.755　20.985　20.987　21.260　21.296　21.302　21.310　21.311　21.347　21.348　21.390　21.583　21.672　21.748　21.768　21.822　21.829　21.895　21.989　22.033　22.246　22.378　22.382　22.513　22.535　22.743　22.852　22.927　23.024
23.097　23.104　23.122　23.174　23.190　23.206　23.420　23.457　23.483　23.584　23.595　23.977　24.021　24.166　24.335　24.436　24.477　24.556　24.660　24.728　24.747　24.834　24.865　24.884　24.902　24.959　25.122　25.133　25.303　[illegible]　25.473　25.692
25.878　25.961　26.173　26.245　26.253　26.319　26.465　26.466　26.521　26.557　26.620　26.645　26.667　26.677　26.705　26.803　26.909　27.294　27.310　27.817　27.386　27.491　27.550　27.771　27.839　27.944　28.075　28.097　28.171　28.197　[illegible]　28.227
28.819　28.913　28.926　28.975　28.989　29.049　29.147　29.350　29.461　29.490　29.531　29.714　29.746　29.824　29.876　30.040　30.074　30.287　30.449　30.533　30.586　30.598　30.629　30.634　30.667　30.671　30.672　30.803　30.953　31.020　31.086　31.201
31.279　31.294　31.515　31.554　31.811　31.884　32.421　32.453　32.588　32.607　32.671　32.721　32.916　32.926　32.977　33.145　33.181　33.219　33.372　33.494　33.586　33.604　33.772　33.882　33.952　34.093　34.194　34.205　34.354　34.535　34.561　34.672
34.766　34.796　34.810　34.822　34.860　35.061　35.073　35.095　35.108　35.123　35.305　35.364　35.437　35.553　35.685　35.707　35.845　35.876　35.985　35.992　36.039　36.218　36.266　36.271　36.401　36.683　36.685　36.750　36.842　37.033　37.374　37.396
37.410　37.464　37.481　37.547　37.615　37.647　37.655　37.932　37.997　38.007　38.009　38.112　38.341　38.359　38.470　38.574　38.673　38.798　38.811　39.092　39.108　39.234　39.237　39.332　39.545　39.784　39.786　39.811　39.915　39.935　39.983　40.006
40.065　40.097　40.235　40.272　40.355　40.563　40.687　40.741　40.762　40.883　40.929　40.943　40.957　41.025　41.154　41.258　41.265　41.466　41.553　41.565　41.682　41.777　41.925　41.932　42.011　42.114　42.200　42.253　42.305　42.322　42.404　42.464
42.466　42.603　42.725　42.854　42.871　42.912　43.063　43.204　43.226　43.252　43.254　43.307　43.527　43.541　43.564　43.631　43.768　43.807　43.810　43.899　44.017　44.069　44.167　44.392　44.526　44.549　44.608　44.630　44.808　44.923　45.034　45.125
45.447　45.477　45.652　45.681　45.824　45.915　45.962　46.066　46.078　46.125　46.212　46.240　46.282　46.334　46.369　46.376　46.504　46.891　46.990　47.185　47.364　47.424　47.462　47.596　47.695　47.781　47.937　48.076　48.205　48.227　48.350　48.393
48.401　48.503　48.612　48.836　48.878　49.157　49.180　49.209　49.359　49.437　49.566　49.601　49.719　49.815　49.830　49.895

末彩 壹圓(4.999)：彩號末字與頭彩相同　○字

胃病及腸病

足能使人身構造破壞足能使人身衰弱悲觀服用紅色造福可以整理已敗之胃腸可以滿足健康之慾望特效胃弱胃脹胃滿胃酸心口疼痛積聚癥瘕痞塊嘔吐少食不消腸熱腸弱腸枯便秘疾排下失常便結便秘小兒胃熱吐乳吐食大便不整難療小嬰兒於服用雖數十年不愈之胃腸病一旦可以去根請患者諸君一試便知本藥之功効（自働二三五一號）

定價大盒一月量二百丸每盒二元函購不
小盒半月量九十丸每盒一元收郵費

奉天大西邊門外鴻育堂葆茸藥店啓

巴特露精奶粉

完全代替母乳之巴特露精奶粉

○特長

一、巴特露精奶粉。完全含有益於人體各養分。無論維他命。鑛物質。蛋白質。脂肪。炭水化物等。均含有適當之數量。更加入糖分。以調和甘味。

一、巴特露精奶粉。固爲完全代替母乳之品。且非只乳哺幼兒。抑亦榮養母體之理想滋補品也。

一、巴特露精奶粉。絕無動物的惡臭。却有一種芳香。雖嫌惡牛奶氣味者。對此粉必能喜用。

農學博士 稻垣乙丙先生
農學博士 鈴木梅太郎先生 創製

市內各醫院
小兒科醫院 推獎

滿洲總經理 明治糖果公司

大連市彌生町八　電話七八十四番

日文 漢文 英文

東洋打字機

實務界之一大福音、販賣並應需印書

完備之縱橫併用機、日文漢文打字機生短期養成代理店

滿蒙 奉天日站 春日町一二

小林又七支店出張所

日電話三五〇一番

合名會社

大倉組

營業科目

電裝電機　各種機械　鐵道材料　五金雜貨　銀鐵水管

硬煤煙煤羊毛皮件呢絨五穀襍貨

電氣機械器具海味肥料汽車並其

材料油類木料焦炭硫磺黑鉛道木

洋火綿花洋絲洋布

包辦工程　代理水火　人壽保險

▲總行日本東京京橋區銀座通二丁目七番地▼

分行 北京、天津、上海、九江、香港、奉天、營口、大連、本溪、倫敦、紐約、漢堡、西土他以及其營主要地方、

出張所奉天浪速通四六番地

二八八四番

日本電話二九四九番

總辦室三五七九番

總辦公館二五六五番

滿電話四四六一號

品質優秀名實皆爲寰球

屈指無二之麒麟老牌麥酒

最古之歷史
最新之設備
最上之品質

麒麟麥酒株式會社

要買準確的鐘表

高上的眼鏡

美術的銀盾銀屏

須到奉天城內中街大西門裡

亨得利鐘表眼鏡行

定製銀盾銀屏等文貨特別迅速

青年鐘表眼鏡行

奉天中街

香清味妙

不同常烟

大仙女香烟

CP 44

父母惟其疾之憂

孔老子這句話自是萬古不磨之論然徒憂之而不設法以防之亦復何補嬰孩自己藥片即是防範小兒疾病免除父母憂愁之妙藥凡小兒尋常疾病此藥片防治咸宜實最可靠萬不可少之家庭良藥

山西磧口八堡鹽稅局張君繼武來書云『小兒夢昌常患發熱咳嗽中藥雖取效一時未能根治殊深焦灼後幸試投嬰孩自己藥片數日即見大效不久竟全告愈自是小兒常享平安之幸福矣』

嬰孩自己藥片味美性和功效大嬰兒小孩一切腸胃疾病出牙痛苦均極靈驗

各藥房皆有出售或直向上海江西路四五一號韋廉士醫生藥局購備每瓶七角六瓶三元五角郵費不取　一切信件可由奉天和記洋行轉上海韋廉士醫生藥局

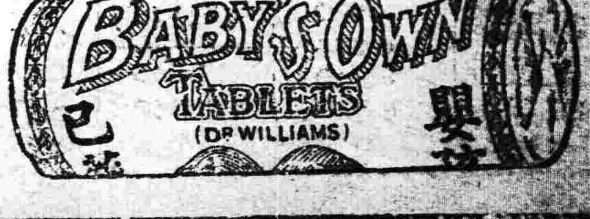

世界注目 滿洲帝國
各國紛紛蒞都視察
一月中約五百人

【新京】據新京警察署調查最近一月間、於新京居留及通行之外人、達四百七十九名之多、其目的多爲來我邦視察、此足以見我滿洲帝國、已爲世界各國所注目也、茲記各外僑之國籍如左、自四月二十四日至五月十五日、白系露人二百七十一名、蘇聯人二十九名、美利堅人四十一名、德意志人三十八名、法蘭西人二十九名、英吉利人二十九名、波蘭人十一名、荷蘭人三名、芬蘭人二名、挪威人二名、土耳其二名、羅多維亞人七名、意大利人五名、丹麥人二名、捷克斯拉夫人二名、愛斯多里亞人一名、

大亞細亞建設社在京舉行支部成立式
◇—印志士出席講演

【新京】去年五月在東京創立之大亞細亞建設社、曾以大亞細亞雜誌、闡明其主義、努力結果、護得同志啓發大亞細亞建設之觀念、在滿同志亦漸次參加、大連、奉天、已先後成立支部以努力擴大此項運動之故、國都新京、現已超過百名同志、故該運動更有迅速之進展、前擬成立新京支部事、曾屢次審議、乃於本月十九日決定、於新京永樂町扇芳亭舉行支部成立式、及座談會、當日並有視察滿洲、來京之印度志士、拉士比哈利包斯氏出席演講、其講題如左、
一、大亞細亞建設與滿洲國
二、滿洲建國之世界的意義
包斯氏所視察及印度獨立運動之現勢、

通匪累父入獄 來連落網
山東官廳將引渡

【大連】匪徒任和昌、現年三十歲、籍居山東、在昭和五年中、曾受三個月間之警務教練、畢業後、充職於連莊會、維持當地之治安、繼任連莊會之會長、乃自覺得意、無惡不爲、村人懼其威、敢怒而不敢言、後至去年十一月中、與匪團鄭老六者相連絡、鄭有部匪十六名、與任皆有秘交、狼狽爲奸、同村有李明同者、年已五旬、多財產、爲村中之富家翁、乃任和昌愛其財、而無法可得、與鄭匪首陰謀之下、以內應外合、深夜闖入李家、其金錢、縛李爲質、迫索現欵千圓、而李素性吝嗇、視錢如命、寧願亡命、不肯現錢、以惹衆匪黨之怒、結果飽受匪刑、終至喪命、任和昌初則假裝好人、後因曝露秘密、官廳派員偵緝、乃任不敢久留於故土、本年三月九日、拋家族買掉來連、其父任兆温、被官廳逮捕、現在羈押中、以代其子之罪、不時市內各署聞任逃來大連、不時偵查紛日前於露天市場內、被沙署刑事發見、卒至落網、關東廳外事課、現已電令山東官廳、引渡中云、

各區長聯名請求 增設各街路燈
西崗商會代呈請求書

【大連】西崗子管內、自開設夜市以來、商店雲集、而露天小販、更倍多於往昔、故一躍而化爲文化都市、惟街上之路燈、仍多不足、除新立夜市附近一帶外、夜則黑暗異常、不惟交通不便、且行人亦少、故商業頗不降盛、前者西崗市商會、曾請求滿鐵當局、增設路燈、四周僻處、不惟未增、且已設者、亦多報壞、即於治安及犯人搜查上、亦多不利、現任各區長、有鑒及此、更本諸商民之要求、向滿電當局請求、凡夜市外之各巷、並請交通不便之處、皆行增添、日昨各區長已連名呈請求書於西崗商會、由西商會、轉呈於滿電會社、仰爲實現云、

國務院將在索倫設立森林事務所

【王爺廟】新京國務院、以我滿洲建設方興我滿洲建設方興、鐵道網、又積極建築、正需木材孔亟之時、雖鴨江採木公司、年可出木材數萬車、究係供應不應求、且開採經年、近處率皆用盡、遠方運轉維艱、素諗索倫爲出木淵藪未便聽其棄置、前曾禁止私商運轉、意即留爲國用各節、已早誌報端、茲以懷温通車、爲期不遠、急應設立事務所、以便專司其事、故特派國務院興安總署勸業員滿良氏、赴索倫勘度地勢、租賃房間、以備將來建築事務新的房間、該員業於十三日赴索籌備一切、設立森林事務事宜、據云成立期、至晚不能逾六月初旬云、

警備軍又出勦匪

【王爺廟】本鎮警備軍、自洪大隊長東渡參觀後、中島指導官、深恐發生不虞、有失職務、故一聞匪警、勢必躬親率隊攻剿、日昨出外剿緝突泉民匪、奏凱甫還、席未暇暖、今又出發、聞係據報青鷄山一帶有匪數百盤據、打家劫舍、爲害地面、故毅然不辭勞瘁、又出兜剿、大約此次肅清時、庶可小康數月、得以稍事休息也云、

火警再見

【王爺廟】本鎮德合泉燒鍋因失慎焚燬淫房十餘間、損失數千元、已誌昨報、不意災息後、東街又發生烈炎噬空事件據探係商號院、院染朶起火、幸經各方猛力撲救、未致燎原、同夜東街第一池澡塘隔壁丟馬六匹、迄至今日十三日、尚未尋得、因思兩處火警、未始非奸人作崇故縱、設非軍警森嚴警備周密、安知不發生其他意外乎、

日海軍紀念日
各機關開會籌備

【大連】五月二十七日、爲日本海軍紀念日、於十五日午前十時起、由海軍協會、召集各關係者、於市役所會議室中協議本年紀念事項如下、
△主催、大連市役所、海軍協會支部、
△後援 在鄉軍人大連聯合會以及各新聞社、
△紀念放送、淀船於二十六日來連艦、停於港內、艦長於二十六日夕、假大連放送局行紀念之放送、
△紀念式、二十七日午前十時半、淀船兵士會集於忠靈塔前、舉行紀念式、
△奉祝運動會、午前十一時、於滿俱場內、召集全市中小學男女生徒、以及在鄉軍人等、舉行各種運動、
△午後揭掛軍旗、並由飛機數架、遍市之上空飛翔、撒發奉祝之宣傳書云、

捕魚公司將實現

【安東】鴨江下游、及黃海沿岸之魚區省產各種魚類、但因區域所限、恒因越界捕魚發生糾紛致有日滿商人聯合組織捕魚公司、但因特殊關係宣傳數年、迄未實現、茲聞日滿双方原辦人、刻又舊議重提、募集巨欵、重新組織、並縮小範圍、幾度會商、大致就緒、宣傳數年之捕魚公司、行將實現、茲聞日滿雙方主辦人、已在大東溝租妥市房作辦公處、連日鳩工修理內部、開幕之期、或不遠矣、

江水暴漲

【輯安】外岔溝迤帶、爰自五月十日、該江水突然暴漲、一晝夜間、猝漲九尺餘深云、

教員榮陞譯官

【輯安】外岔溝、市北大陽岔、區立學校、教員鄭南海氏爲人忠厚實誠、教授有方、頗得地方紳商滿意、對於地面各界、感情尚屬和治、旋經岔溝友軍司令部、特請充該部通譯官、茲查鄭君、純嫺日滿文語嗣後必有上進之望云、

縱貫鐵道委員會

【安東】關於安東通化間之縱貫鐵道、敷設之聲浪、已宣傳半年矣、本埠日滿双方有志者、組織鐵道期成委員會、分別請願、務促實現、開發東陲之富源、茲聞寬甸縣佟縣長、及江口參事官、亦爲實現、此段鐵道起見、於日前十三日、一同來安、聯合日滿双方委員取一致之行動、定於十五日、下午五時、在安東旅館內、招開聯席會、討論進行之方策云

島所長蒞安任事

【安東】本埠附屬地、滿鐵地方事務所、現任關屋所長、最近奉到社令、轉任奉天地方事務所長、所遺安東所長、委定島所長繼任等情、曾誌本報茲聞新任島所長、已於十二日下午零時三十分蒞安、十三日上午入所視事、前任關屋所長擬交代終了、即行赴奉、行期未定、至遲十五日以前赴奉就職、連日赴各機關辭行云、

縣署招考打字生

【安東】本埠縣公署孫縣長現爲便利署內之公務、凡重要文件、統改用打字機、以期便捷、但署內此項人員尚不足用、爰擬招募、打字生三名、業已佈告在案、限至本月十日止、隨到隨考、聞應試者、頗爲踴躍、由本月十日起、實行裁止刻正評定試卷、擇優取錄、仍按原定之額採用三名、月薪國幣三十元云、

警局考試管理員

【撫順】警務局、鑒於該局槍枝、向乏妥切管理人員、爲慎重計、擬擇熟於機械者、善爲保管、以期無虞、爰訂月之十六日在該局辦公室、考試巡官一名、專司管理槍械云、

縣署預定七一減薪

【撫順】縣長趙仲達氏、鑒於全縣歲入支絀、關於全署各科局職員、現支薪額、按照全年收入、差數較遠、若不設法縮減、殊恐遺於負債、遂於日前招集所屬各員、開會議決、擬由七月一日起、自科局長至僱傭員、一律按照薪額、酌量低減、以示樽節、而免負債云

指導官視察警署

【瞻榆】警務局、警務指導官竹村節、及稜木七之助二氏蒞任以來、對於警務極具熱忱現爲考察各署之警務如何、乃於十四日特赴縣城內、警察第一區分署視察云、

步兵營出賣軍馬

【黑龍江】本埠南武兵營、於昨月之十三日、遍貼佈告、出賣軍馬(滿洲馬)三匹、定於本月十六日上午十時出售、據聞特別價廉云、

江南公園整理

【吉林】江南公園、屬於吉林農事試驗場、該廠李廠長、以所有公園內之設備、因數年欠修、已有不完備之處、經請准上峯、將公園內一切、加以修理、已蒙照准、開始動工、植楊樹於公園東方千餘株、已經完成、一望似街巷一般、頗有藝術、花窖整潔、將來必有一番起色、又有北山之木樹、因爲遊人賞玩之物、負責管理者、佈示各花叢之間、決對禁止攀折、違者重罰、茶棚迄至十五日止、共有四十五處、正在漸漸增加中、

公園草花出售

【黑龍江】江省龍沙公園、培植各種草花、特別繁衆、經該園要管理員、請准上峯、擬廉價出售、乃於日前(本月十一日)張貼佈告、俾衆週知云

龍沙公園市場行將正式成立

【黑龍江】本埠龍沙公園門外、歷年夏季、成立市場、茲一般作小本經營者、鑒於夏季瞬息即到、均紛紛向公園管理處、接洽市場地皮、乃連日以來、如租妥地皮之飯館茶社、以及各種雜貨商業、咸往該市場、拉載棚帳席杆等項、忙於搭棚、以備營業、觀此景況、該市場之成立、爲期約不遠矣

警備飛船入水式

【安東】本埠水上警察局、前爲充實鴨渾兩江警備之實力起見、爰請准省署、添造新式警備飛船一艘、當委託附屬地江岸通高見造船所、赶造飛船一艘、刻已完成、於日昨十五日下午一時、舉行新飛船入水式、該局先期分函各機關、屆時蒞場觀禮、以昭鄭重、聞此船之長度、五十七尺、寬度六尺五寸、吃水力二尺五寸、全船之機關、一百馬力、全船之容積、能容三十人、至三十五人、該船駛行後、爲現在航行鴨江中之飛船、空前所罕見云

龐鳳山殺眞相

【拉哈】報所發、本埠第二保八甲二牌、住戶龐鳳山、同妻龐劉氏、並小孩四名、同去戲園子看戲、行至中途、被槍殺一節、已誌本報、茲經詳查方知該龐鳳山、夫婦二人、尙無子、經夫許可、於去年與本院住戶王振邦通姦、今歲龐鳳山、遷移他處、王振邦、仍不能斷來往、因王振邦、曾與龐鳳山借錢未允、遂蓄氣殺龐之心、假赴戲園子看戲之時、用手槍將龐打死、子彈穿胸而過、現龐劉氏已被警署送縣、王振邦尚未捕獲云、

警署放軍衣發

【熊岳城】本邑警察署、因天氣漸暖、所有棉衣、不適服用、故於日昨十六日、由省發來大宗軍衣、分發各分駐所以便服用云、

令村民興修鄉道

【熊岳城】本邑四鄉道多不平、極妨交通、又礙觀瞻、因特下令各村公所、通知村民、於月之十七日、起始興修、路利交通、以注政云、

各甲開通常會議

【熊岳城】邑北唐家屯村公所、村長何玉慶氏、現見村中公事紛多、極宜待辦、因於月之十六日、召集各村甲長等數十人、開通常會、計討論事項、一、興修井蓋、二、修理鄉道、三、公衆衛生及嚴緊賭博等云云、

祝融稅駕炮舖 延燒十數餘家

【鐵嶺】北門外興泰炮鋪、於月之十六日上午九時、因壓藥不慎、致將葯捻壓着、燃燒屋中鞭炮轟然一聲、房倒屋塌、同時狂風大作、火燄高飛、一時難以營救、延燒住戶十餘家、後滿日消防隊到、盡力捕救、火勢稍息、秩序井然、二時許火滅煙息、當事人、已竟逃脫、嗣後調查其損失、兩萬餘元云

採木公司宴客

【輯安】外岔溝、採木公司駐在所、爰自江融、該分駐所已經恢復、開始工作、該公司爲聯歡感情起見、於五月十一日、假和順棧、設晏邀請各界是日各界咸臨、推盃換盞、興盡而散云、

警察署清查戶口

【輯安】外岔溝第三警察署長朱德斌、茲因天年關係、盜匪蜂起、該署長爲維持商民安全起見、必須清查戶口、以杜盜匪之源、每日督飭所屬分所長張仲三、按戶清查戶口、沿街梭巡云、

回民慨解義囊 資助清眞學校

【本溪】縣一區管界大連寨清眞私立小學校、校舍年久失修、勢將坍塌、若不從新建築下季即無開學之可能、是以該校校學董李東甲氏、及村長趙文太、村副張久清等、發起建築新校舍、奈建築費、無法籌措、該等苦思再三、始向各方勸募、該校董及村長副於昨十五日來邑、邀請本邑清眞教會會長丁子良、街長劉連三、及紳老等十二三名、幫同募集、該等即時沿戶勸募、回教商民人等、均慨解義囊、踴躍輸將結果募集百元之譜、在此金融奇緊之時、一日間便能募此多數義金、可見該民等之熱心教育云、

童子團領到團旗

【西安】教育局長龐德懿氏、前奉令操選各學校之童子團、去新京奉檢閱、曾誌本報、現童子團已歸來、並領到奉天省童子團西安縣童子團團旗、上有智仁勇字樣、以及童子團之團徽、斯旗甚壯觀瞻云、

檢查衛生

【西安】警務局長吳松森、以人民之健康、均爲清潔是賴、近來天氣漸暖、所有住戶以及公共衛生、均特別注意、特令保安股長伊治華、督飭第一區警察署長王鐘璞、率長警等挨戶檢查清潔、以重衛生云、

通化大火續訊 損失嚴重

【通化】本邑大火、已誌前報電訊、茲將地方來稿錄下、十三日下午三鐘二十分、城後東北關、泥家園子左近、某家院內燒水、一時不慎、火星飛上房檐、火藉風威、風憑吹力立刻殃及十餘家、緣此處距水太遠、消防隊亦有力難施、日本軍日本憲兵隊員及警察隊士捨命撲救、而不見稍熄、現在已燒四十餘家、計房約二百餘間、工程最大者商會、亦甚危險、一九公司、已成灰燼、瀛車空列於東昌街、各商號一概關板、居民逃難者、滿佈河西與後山、又聞燒死小孩、七歲三歲各一、火頭現又迁向東南去訖此項損失、因有軍隊保護、一時不能調查云、

立忠魂碑慰英靈

【盤山】參事官石丸三郎、鑒於本縣自事變後、日滿官兵或剿匪陣亡、或因公殞命、耿耿英靈、情殊可憫、特擬立一忠魂碑、凡殉節之日滿官兵、及自衛團丁等、均可將姓名刻載碑上、以旌其功、而慰英靈所需欵項、應由全縣民衆勸募業已會議表決、按每一村會、捐洋十元、不足之數、由各機關酌爲捐助云、

二老翁自縊身死

【拉哈】本埠北街、一保二甲八牌、住戶吳景和院內、劉萬朋者、年六十二歲、原籍義縣人、由民國十五年來拉、以農爲業、夫婦二人、家貧如洗並有精神之病、本月九日午後、外出未歸、家人四處找尋不見、次日早、有張某來報、翁在東北

被怪咬傷駭聞 老媼屍◈◈◈

【錦西】二區管界、張家溝村、村長張洛雨之母年七旬、本月十二日病故、停屍屋內、尚未成殮、夜晚十二時、忽入屋內一物、黑色長毛、看屍人見之、身不能動、口不能言、但見該怪至屍身旁、嘘之以氣、後將兩腮之肉、全部牿去、後經家人知覺怪始逃竄、看屍者亦蘇醒、不知怪爲何物、始誌之以備研究云、

春貸未領到手 老農急死

【烟筒山】農人王某年五十餘歲、於日前、携地照赴磐石縣、請領春耕復興貸欵、只因人多、擁擠太甚、王某地照、未得遞上、以致被困於北門裡徐家館、看看路費耗盡、窘急萬分、於本月十三日、正在該館焦燥之際、遽聞人談、過期無望、該王某不堪激刺、立即暈倒、急痰上湧、竟而畢命、殊可憫惻云、

龍華會實行成立

【北鎮】佛教龍華會、實行成立典禮、地點在小西門路西於昨十四日、十一句鐘、各機關學校、仕紳人員等、齊集該會會議如下、(一)振鈴開會、(二)向國旗行鞠躬禮、(三)唱國歌、(四)報告開會運行一切情形、(五)該會會長孟子良、報告組織慈善院、學堂救濟貧民慈善團體、(六)來賓演說(七)學生演說(八)唱國歌、(九)攝影、散會、頗極一時之盛云、

定視學月額津貼

【興京】縣署總務科長孫震濤、以縣視學着任多日、行將下鄉視察、惟其應支旅費數目在新國家成立後、並無規定、究宜如何支付、提經縣務會議表決、以視學乃以出差爲常態不能援用其他職員出差旅費之標準、參酌向例、每月支給月額津貼三十元、至於飯費宿費車馬費雜費護從費、一概不另發給俾免計日核發種種困難云

新任署長

【旅順】警察署、署長青木氏、因病已故、惟有關要職、未便久懸、以關東廳警部、門脇誠郎轉升、於月十三日、赴署視事、十四日即到各機關拜訪、賫以連營盛情云、

旅順新設育嬰堂

【旅順】市西町八十五番地、道院舊址、於月之十四日、在大門前、懸掛一匾、上書世界紅卍字會、大連育嬰堂駐旅辦事處、聞其內容、係收納私生子之用、以後無論何處如有孤兒暨私生之子女者、即送至育嬰堂、轉送大連育嬰堂撫養、以免遺棄、蓋因旅埠各大首領、無欵籌措、不獲得已、始將此功讓渡大連也、

修街道 開鑿陽溝

【克山】查該縣雖係開闢已久之縣、鼎凡一切市井、均都參差不齊、以致市面街道巷曲向無規律之可言、每至陰雨流水、無路可行汚穢頻棄、更無相當之處、厥狀已屬難言、自齊克鐵路經過以來、人烟稠密商賈逐漸興隆、街面稍有整理之處、今由警務局施行指點街流、按陽溝綫路、挖陽溝、以巷道水、而禁穢物之傾倒、誠屬衛生之要道云、

規定斗馬各車價目

【呼蘭】警務局佈告、本縣斗馬各車價目、雖有規定向未實行、以因之價錢多寡、時有爭執情形、殊屬非是、本局爲便利商民、維持車戶營業起見重新規定、乘車價目、以昭劃一、而免爭執合亟開列價目於後、佈告商民一體知悉計開馬車價目列後、由什字街附近至縣署國幣六分、由什字街附近至四門國幣八分、由東門至西門附近國幣一角由南門至北門附近國幣一角、由城內至車站國幣二角、包車每日國幣二元、包車每點鐘國幣二角每車最多限坐三人爲止、斗車價目列後、由什字街附近至縣署國幣四分、由什字街附近至四門國幣六分由東門至西長附近國幣八分、由南門至北門附近國幣八分、由城門至車站國幣一角五分、包車每日國幣一元五角、包車每點鐘國幣一角五分、每車最多限坐二人爲止表列地點往返價目亦同道途泥濘時酌加原價十分之二、

人民實行修道

【台安】至大虎山濕車道、與通各區之縣道、均前經行政會議決、於本月十五日動工、已誌本報、茲各區村屯、籌備妥協、於十五日均齊集縣城、經監工員、按段分配、於次日往各段、實行動工修道云、

家庭慘劇 兄害死弟 父刀傷子

【北鎮】西北方廟溝胡同住戶王鴻升、銀匠手藝、專賣首飾營業、前妻楊氏遺子、名王文臣、年約花信、不務正業、其父續娶吳氏生子八歲名小三已入小校讀書、於昨其兄王文臣來家、不知因何忽生惡念、于初二日携三弟上街遊玩、買涼糕內置毒藥、令小三吃、食下回家、小三肚痛、其父回家詳訊、小三言吾兄給買涼糕吃肚內作痛、延醫診斷、係服毒藥、至下午八點鐘身亡、其父暴怒刀傷次子、王文臣逃跑一區、報告其父行兇、即便拘住王鴻升赴管界西門分所告發、轉稟縣署、承審往驗、究竟如何、容訪再誌、

鄉政局更換信櫃

【海城】邑東第十區界什伺縣村、原有信櫃、係由該村李景陽小舖代理、近因營業停止、難再代理、郵務一事、故狀呈請另選代理、現經郵局核准、派該村有高慶福者接充、現正辦理一切云、

催報保甲官員數

【北鎮】縣署奉省警務廳令查各縣保甲所、均行設立齊還而各所人員若干名、尚未得知特於昨十一日、通令各縣保甲所、確查官員數目限期呈報云

翁姑挾媳控父 破壞家庭敗毀名譽

【磐石】城西草廟子戶住盧昌仁、前以親家曹庭芳虐待兒媳具狀縣署及庭訊時、盧昌仁之女曹盧氏、當庭與父抗辯、不稍退讓、判令曹庭芳帶回安度等情、迭誌本報、詎料曹盧氏於此案終結後、現又以破壞家庭敗毀名譽等情、反控其父、該氏每赴縣遞狀或庭訊時、均經其姑婆苗曹氏、與叔公曹庭福等、左右護持、不准與外人交通一語前次盧昌仁之控曹芳係爲其女不堪虐待之苦、而欲登請祖席之上、此本出于女之天性、并無別意、此次之反控其父、寔出于人情之外、嘗觀夫要木偶之戲者、其木本一無知無識之物、而其登台步驟如常人者、誠因暗中以索引之耳、視此互控不休、則親戚結怨益深、彼此尋隙、將無已時矣、

周家幼兒慘死輪下 母親狂奔瘋癲

【西豐】縣八區管界平崗鎮商務會商團、團丁周萬春者、年近花甲、娶妻某氏、膝下子女各一、女年十五、待字閨中子年八歲、在校讀書、突於月之八日、學校學生因午餐、均魚貫回家、是日天降細雨、羣生之中、有撐雨傘者、行抵四合爐門前、正值王姓大車、衝面而來、牲畜見傘驚駭、直穿學生排隊、其中周家小兒、被馬踏倒地、車輪由腦軋過、頭顱兩裂、髓血澎湃、致死慘狀令人酸鼻、當時伊家父母聞警到、父到作傷喪明之痛、母見兒狀、哭嚎奔狂、幾成瘋癲、經人百般勸解、始釋心懷、肇事後、經警署將兇犯看押外、即報告西豐分庭去鎮勘驗、現此事經多數中人、令兇犯車戶給與被害者、大洋三百元、以作解云了、

令各署嚴查賭局

【西豐】縣公署、近以賭局爲盜賊之源、欲清盜匪、首靖賭局、現爲防患未然計、特於日昨通令各警察署、轉飭各警察分所、對於該管地面賭局、嚴厲查拏、藉靖地面云、

夫逃走妻自殺
小夫妻不堪叔嬸虐待

【赤峯】本邑警察第分署管界、住民李桂榮者、家道小康早年逝世、所遺一子、現年僅双十、配妻宮氏、年十八歲、未經完婚、父母即長逝矣、自雙親故去後、有其堂叔李福榮、繼嬸宋氏、素性刁惡、陰謀詭密、見其姪之財物甚夥、故生覬覦之心、用奸滑之手腕誘惑其姪、明則扶養弱子、暗則別有居心、其姪因年齡幼小竟爾聽其騙弄、合居度日、于客歲四月間、即與其姪完婚、以表僞愛之心、完婚後、夫妻堪稱和美、侍叔公如親父、敬嬸婆如生娘、其繼嬸見其夫婦和睦、又不愚魯、惟恐將來難達其侵略野心、實行其毒辣手段、終日非打即罵、日積月深已如寇仇、姪媳百般安慰、叩首賠罪、終歸罔效、其姪覩見此景此情、天倫之樂、碍難團聚、不得已曾一度自殺、後經同院人發覺用醫急救、始免此禍、及至次晨(陽曆四月廿六日早六時)、其叔嬸將姪肆行毆打、其姪不堪凌虐、故即裸體而逃、其妻見夫已逃、叔嬸之虐待、較前尤甚、忍無可忍受無可受、並嬸婆更以惡言相加、聲言汝將爾夫放走、是何居心、莫非爾之情人、乘其不在家中、汝等次度其甜蜜生活乎、此言此語、兇罵整一日、其媳本係良善子女、激之此言、實覺有所虧心、加以丈夫逃走、屈指計今已逾一週、杳無音信、逐生厭世自殺心、即于二日晚十時許、服裝梳洗已畢、奮然吞服鴉片、其嬸婆遇之、非但不救、更以催死之言激之、待至今晨(三日)人已入夢不返矣、

著名巨盜被匪伙併

【錦西】久擾錦西朝陽各界之著匪首、劉春起、綽號亮三、民國十四年夏、曾擊斃錦西警察所長閻文彬等七名、該案迄今未破、該匪後更猖獗、時與官兵軍警對抗、擊死官長至十餘之多、長警陸軍團丁無算、二十年事變後、該匪率衆二三千名、首先攻入縣城、擊死友軍官兵數十名、上月該縣平間指導官、帶隊赴邊外香爐山討伐、該匪首劉春起、負傷逃竄於蕭家店村藏匿、日前被其手下衆匪、因分贓不明用槍擊斃、村民聞之、大快人心、以十餘年之巨匪、死於匪未死於官、誠天網恢恢、疎而不漏者也、

檢驗吞鴉片女屍

【錦西】縣四區界孫家灣村村民張巨會之兒婦李氏、年逾花信、本月十二日、因家務細故、婆母口角、李氏遂吞阿芙蓉斃命、經該村高村長報縣、縣署十四日派閻緒五、帶同賀檢驗吏、前往檢驗、十五日回縣報告一切云、

阜康門竣工
揭示門額重觀瞻

【錦西】東城垣穿門通車站馬路、建築交通門等情、早誌本報、茲者該門於月之十五日、完全竣工、門額高揭阜康門三字、以重觀瞻、而資民衆認識、字爲邑紳朱太史題書云、

夫役誤觸引信管 爆炸死傷二人

【承德】十日午後六時、警備司令部兵器庫、有該庫夫役名李清年、二十六歲、係灤平縣人氏、在院中灑掃、偶拾得野炮之引信管一個、任爲玩物轟然一聲、炸藥爆發、當即將右手炸去、腹部炸開、腸流滿地、而部額爲烏有、而適有衛隊兵崔平、年二十歲縣化人、置六至八時的崗位勤務、已經炸傷額部及腿部小腹等處、均已潰亂、該司令部聞聲乃至、將該夫役抬至醫務處診療、至夜十一時、已乃歸陰、而該衛上至第二日抬至七師團衛戍醫院治療、尚無性命之危險云、

夫婦細故口角

【承德】南營子胡同住戶、趙克榮者、係奉天省人、其妻張孟儒、於去年同來本市、該趙運氣不佳、在日本御料理爲博役、所入以足生活、於本月十日因細故發生口角將妻暴打經隣人拉開趙始去、其妻因氣忿不過、乃逃遁趙某回時、見其妻未在、知其奔逃、乃四處訊問、始始於其友人家中隱身經其說和、帶返家云、

市虎撞碎人力車

【承德】五月十日午後二時許、有某機關瀛車一輛、在關岳廟門前駛過、因該地係人力車常停之所、適有停三百四十六號洋車、被該瀛車完全撞碎、該車夫土前阻攔時、然瀛車馬力其速、已杳爲黃鶴、車夫又未記清車之號碼、大呼倒霉不正云、

警署調查家犬

【承德】本省商號及民戶所養之犬、向來無有拘束、任意奔馳街市、時發生咬傷行人、現當局爲取締此患、乃勒令各管所之住戶及商等、一律調查呈報、由警署發給木牌上書號數、責由畜主管束、爲再赴街奔馳時、當即射殺、以免傷行人云、

亟應取締暗娼

【承德】本市南營子三條胡同、住戶徐實田者、係安東人年四十餘歲、夫妻二人、僅生一女年十九歲、貌頗美、頭剪短髮、原係湯二虎之玩物、事變後無着、乃以女操皮肉之生涯、所有家用一切、都由女身出、乃大肆宣淫、致招一般登徒浪子流氓等人、日夜盈門、與娼窰無異、昨夜十一時許、有警察局之偵探前往該處、適有前充特務機關翻譯王少堤者因其流氓被撤、在該坑上睡覺偵探告徐婦不准招留雜人、否則代署究辦等語、該徐婦之夫徐寶田、由外回來、同憲兵隊之密探張某、見此二偵探有防其自由、乃大發雄威、與之互相口角、幾時動武、適統翻譯王拉開、始爲完結云、

九齡幼女被人勒死

【松山】錦縣東關大街復興藥房、李多三大夫之女小翠、年九歲、於月之十日午前十時、於門首玩耍突然失踪、及家人查覺、四出找尋、終無知者、當報告就近管警、請求代爲查找、經尋三日、尚無下落、及十二日、聞鄉中來人云、於城北東大娘窪村南部曠野路側、發現被人勒死一女屍、詳詢年齡面貌、與李女無異、李多三醫士聞訊之下、親馳屍地看視、當令人看守、自歸報告警所、轉報地方檢察廳、請爲檢驗、廳檢具報、於月十三日、派檢驗官前赴屍場檢驗結果、確爲布帶扣頸勒死、當際發給封條、飭令掩埋矣、惟李之幼女被人勒死、揆情顯係因仇、抑或拍花、殊難揣測、無亦不出此兩種之疑問也、李之愛女被害、慘狀難覩、其父痛女之慘死、幾不欲生、併揚言誓報女仇、刻除請求警廳代爲踹緝兇犯外並遣人四處代緝、將來兇犯能否就獲、拭目以待、惟吾國法森嚴下、恐其兇犯不難就捕云

木瓦工價定四角

【台安】縣公署、前對於木瓦各工價過高、平定木瓦工、每日改爲三角半、通知各區遵照等情、已誌本報、茲據各工人一再呈請、增加工價、維持生活、聞縣署方面、議定木瓦木資、改爲四角、不日即通令各區遵照云、

縣公署嚴催課賦

【台安】縣公署現爲徵收課賦計、派員分投各區、實地坐催、茲因需欵孔急、各區所欠課賦、仍遲延不交、是以財務局、日昨電令各區催收員、嚴加催收、倘再遲誤不納、定行追押、以重國課云、

創立學校將進行

【平泉】在平泉之居留民會因受日本政府之補助、五月以後、擬進行設立小學校、并改建房屋、開校約於本月末、即實現、聞建築民會事務所公會堂及教師書記等宿舍、預約經費三千五百元之譜、不足時、擬向寄居之邦人募集、惟商況蕭條、誠恐難以勸募云、

勸募忠靈碑捐欵

【東豐】本縣因橫山指導官殉難、及事變日滿軍警官兵、剿匪陣亡甚多、成立建築委員會、經會議表決、在南山公園建築忠靈碑、以昭英魂、而垂永久、並推于團長爲勸募委員當於五月二日、由團部派員持捐册到旅部勸募、荒司令慨然捐助國幣二十元、于團長捐助國幣十元、旅部以下所屬各團營官佐、當仁不讓、亦均踴躍守助、校官按薪俸百分之一五尉官百分之一、其餘量力捐助計全旅共捐助國幣一百餘元、拝將各營連在東豐殉難官兵、計連長朱德齡、排長李振洲等十二名、於五月二日、開列名單、連同捐欵、一併函送東豐建築委員會、以便興工云、

五師畢業生將遠足旅行

【東豐】省立第五師範學校一二兩級、於本學期內修業期滿、該校長以閉門造車、出轍合轍、借鏡他山、俾收實效、是故前往旅大各地、舉行遠足旅行、藉以觀摩友邦學校之特點、採而效法、以改良五區之教育、該校除呈廳請求官費外並已豫定十七日首途出發云、

童子軍由京返縣

【東豐】本邑縣立第一校及第五校童子軍、前爲參與皇帝親閱式之代表十四名頃因在京舉行式典完畢當於昨(十二日)晚車、由該團代表張荊石率領返縣、屆期各學校生均各赴車站歡迎云、

各學校春季旅行

【東豐】本邑自近日以來、天氣清爽、百花齊放、而尤以各由之風景絕佳、洵稱遊覽之勝地也、邑內各學校、爲涣發學生之精神、藉以收實驗之學問起見、遂均有旅行之舉、爰於月之十日、爲縣一校旅行之日、十一日爲縣立二校旅行期十二日爲省五師旅行之日、致其地點、均爲青龍山云、

欺婦謀產

【農安】伊通河東住民吳姓因承有祖產、如安分守正、一生不致有凍餒之虞、惟其夫婦年均不惑、有伯道之憂、因宗祧爲念、迫不及待、故將族姪某喚至、與其娶妻、竟在得孫以達兼祧之舉、但當時未立繼單、漸因姪婦不賢、故隱有悔意、日前九日吳忽得暴病、未及囑託後事即逝世、現已成喪未殯、欲乘機邀請戚族、追蹤前言、寫立繼單、彼時姪婿議妥、分出遠人、詎料吳姪妻父王某、素性不良、慣於詐欺取財、因見孤寡易欺、遂生謀產之意、乘隙合謀代增擅立過單、並偷將吳草草掩埋、意存圖謀迨其女姑回時、詢悉其故、理論不服、遂來城在第一署控告訊知不但欺婦謀產、且王前在某先差、因虧欵潛逃、通緝未消、能否不究前案、尚難逆料姑誌以覘云、

劉縣長平抑房租

【農安】縣長劉文寶、蒞任以來、因本城近年瓦磚土等房租價騰漲、以致商民住戶均感困難、故呈請上峯核准平抑各房租價、由本年實行分折列表除分令警察第一署、及商會轉告各房主、一體遵照外、並佈告週知云、

幼童險死車下

【海城】本邑東門裡、於月之十二日、有盛記公司車、運送麵粉、行至東門裡時、有趙姓四齡幼童、與母赴街、徐步途行車童相近、双方驚急萬分況車輪之急、尤難立止、及車過去、幼童仆地、窺其傷、頭部徵破、双方不失仁禮、遂送南關全生醫院調治云、

公園遊人增多

【海城】本邑公園、自春以來、遊人結影、絡繹不絕、現値春光明媚、徐風旭日、花草青青、峨石怪樹、野獸鵝鴨、悲鳴小鳥作戲、躍蹈柳枝呢喃佳曲、聞之歡心、登亭眺望、南青甦郊舖、四繞環山叠叠、南望沙河水流潺潺、每當假日、士農工商臨樹遊覽、樂此天然佳景、勝似西湖蓬島無異也、余遊覽之下、不但增長學識、而眼福無涯矣、

縣署催納國課

【海城】縣公署署徵處、對於近日來徵稅一項、較前蕭條于月之十日、經徵處趙左青、電通各警務分署、代傳各主村村長限三日內來署聽示、並將大同二年度之乾糧、訂五月內一並盡數投清、勿稍再延云、

追悼兵士會詳誌

【朝陽鎭】駐鎭二營五連兵士李宗英、六連兵士劉森林、月之八日、於金川界內橫虎頭處、剿匪陣亡、靈柩昨日抵鎭本營官兵及各界人士念其奮勇殺賊、爲國捐軀、特於今十一日、假兜王廟前開追悼大會、以慰英靈、早七時、各機關首領及友軍代表、領事、軍警等百餘人、齊集會場、首由該營報告剿匪情況、又烈士殉身原委、次各界代表致詞致祭後、始行散會、往悼者、莫不贊嘆云、

教員赴省見習

【延吉】教育局、日前奉到教廳指令、令派高小體育教員兩名、速至吉垣、見習一星期籍滋深造、該局奉令後、即通令縣立各校速行派選、以重教令、開縣一校劉校長、甄選體育教員二名、派赴吉垣、堪能勝任、已於昨晚十一時、乘京圖列車晉省矣、

捕獲行使僞幣犯

【本溪】縣公署警務局、於本月十一日、在縣街捕獲行使十元之僞幣犯一名、該犯王占一、奉天人、當即將該犯帶局嚴訊云、

市保甲選擧甲長

【本溪】縣城市保甲、於本月十三日下午一時半、由縣街警署、令各分所、招車全縣城各牌長、在署內投票選擧甲長、出席牌長五十名、祝署長親自監選、選擧手續、甚爲適宜、結果街長劉連三氏、得四十九票、當選爲正甲長、王餘九得一票云、

模範小師生合作忙

【本溪】模範小學成立、現已二十餘日、該校職教員學生一致熱心建設、不遺餘力、對於勞作、尤爲注重、校中購置鐵鍬、鐵鎬、扁担、挑筐甚多每日校長督率夫役、修理校庭各處、及担水澆樹工教員則率領學生、平墊體育塲、修理道路、頭道崗上、多年凹凸不平石塊滿地之道路、現將變成坦平如砥矣、對於教室之清潔、尤爲注意、每日級任教員、領導學生擦抹門窗、刷洗地板十分忙碌、而學生則皆歡天喜地努力打掃、務求本級教室之整潔、一種協力合作之精神、藹然和氣、有若家人父子兄弟焉學校生活之樂趣、殊令人欽慕不已云、

教育參觀團訊

【蓋平】教育會長遲旭東、前爲促使本縣教育事業之進步曾召集同人發起組織教育研究會、於每星期日開會一次、研究教學訓練養護各教育事宜、該會業經成立、茲又組織參觀團、於五月十一日、赴蓋平日站公學校參觀、一行計縣立中學、及私立各小學校長正教主任等二十八人、該團自午前九時出發、至午後二時、始行歸來、聞此次參觀、所得參考資料極多、當時亦頗蒙公學校所歡迎、並詳加指示、於吾蓋平教育大有補益、從皆演感情、由教育之疏通、定必日起融洽之地步云、

胡匪綁去人票

【蓋平】城北二里許紅花峪村、臨近縣城、向無匪人踪跡人咸以太平地帶比之、乃於昨之九日晚、突來胡匪四十餘人倒、槍械齊備、到村搶掠、當該綁去富戶阮某家人票五人、並搶去大洋三百元、比及警隊聞訊到村救援、匪已架票東揚、刻下雖四處追赶、但渺無蹤影不知何日破獲也、

盜賣祭田案上訴

【錦西】縣東北毗連錦縣、所屬之王胡台村、惡霸陳作霖因叔已死、嬸媼無子、伊遂用種種手段、逞其奸嬸之慾、藉吞絕產、一計兩得、爲村人所不齒者久矣、伊更誣賴族兄陳瑞霖之地、圖賴東昇茂之貸欵經法庭判決、伊遂遭敗訴、更吞沒族中祭田鹽地等千七百餘畝、經族中陳萬堯等告發、判令退歸該族共同管業、已誌前報、判決現已旬日、該陳作霖一面託人、向合族疏通、願退還半數、一面令伊媼嬸四出貸欵、預備上訴高等法院、以備夤緣運動之用、但親見媼嬸爲任貸欵、其中曖昧、令人齒冷均却之云云、本月十二日、携帶少數欵、赴奉天去矣、始誌之以覘將來、

王署長國府酬庸

【錦西】縣警察一署署長王雨堂氏、昔年抱道自重、不爲良相作良醫、活人無算、滿洲國成立之始、伊首先贊助、帶全縣商民、歡迎友軍、家國蒙庥、酬以署長之差、即屬大材小用、聞國府酬庸之典將頒、王氏定必特別拔擢也、

縣署籌辦日滿聯合運動

【營口】縣公署爲鍛煉學生身體計、會於客歲、五月廿六日、在商科高級中學校運動場舉行建國紀念、全縣日滿聯合運動大會、楊縣長玆又在縣署召開會議、籌備擧行第二次、全縣日滿聯合運動會、現正積極籌辦一切、訂于月之廿六日在商校塲擧行云、

扎蘭屯警官調動

【扎蘭屯】興安警察、警務科福原氏、自蒞札以來對於地方治安之維持、頗具熱心、札地百姓無不感頌異常、最近接到興安總署命令調升南分省本地農商兩會聞訊之下、急拍快電挽留、終歸無效、札地人民、均若失所依、現正籌備歡送中云、

又訊興安警察局、星野警佐調升北分省服務、窪田警佐調升西分省服務、警察署富永指導官、調升北分省服務、該三氏不日即將動身、

瀋水醫壇

(來稿無句點或過二百字不錄)

讀者問病

大主筆先生偉鑒、自貴報闢醫壇以來、一般問病者、均獲奇效、誠病者之福音、濟世之救星、敝人拙荊、現年三十八歲、因性情愚魯、多有憂思、以致宿疾作成、前曾小產數次、虧血過甚、慢慢形容枯瘦、食物鋭減、腹中膨脹、胃口痛疼、每至經期先、痛及嘔吐、而後信水至、呈紫色、提前錯後、日期不準、並白帶常見、精神顛倒、夜躺在炕時輾轉不眠、現查病勢、較前大異、添四肢無力心跳、飲食更減、身體枯瘦已極、躺炕時心氣、或時隔斷不足、餘者病象同前、雖幾經醫診治、亦未奏效、敝人焦灼萬分、百無他策、因見醫壇之便利、將病源縷陳、懇乞 主筆先生披露、並請 海內諸大國手、慈賜良方、俾得早痊、感德之處、刻骨難忘、此請 大主筆先生、格外憐憫、速登良策、爲禱、並候

撰安 敝人吳蔭林謹啓

○○○

大主筆先生偉鑒、展讀貴報見醫壇欄內、病者有問必答數端、使病者實有問津之所、不勝欣喜、誠可謂救命福星至矣、亦是諸大名醫、濟世活人之善舉也、敬啓者敝賤內現年五十三歲、因前十年、產後受驚、繼之逢產失血、至經閉失血方免、後又繼患每日晚眼珠動轉費力、眼即舌乾口燥、晝夜心驚胆跳、似做重活過力之勢、氣亦不足、坐時眼皮難挑、如失眠樣、總是神氣不足之狀、屢藥無效、伏請 大主筆先手不棄早日登錄、懇祈諸大國生速賜良方、早離病鄉、則感大德無極矣、

趙東周候教於西安縣

答杜繼武君 (胡潔民)

據述令嫒病脚、但未詳陳病情病源、殊難揣擬答復、致令正之體質孱弱、經行愆期、血少色淡、肌瘦肢麻、乳汁稀少等證、確係稟賦薄微、營養失調、氣虧血貧之虛損病也、倘能節勞靜養、食豐養之食料、再爲速服補益藥餌、則體豐神足、可指日而待也、處方砂拌熟地兩當歸五錢生芍四錢川芎二錢揀人蔘四錢綿耆八錢水煎服用數劑有效後可再依方加味配丸劑服之、

答於奉天商埠三經路會春堂診室

滿洲中央銀行奉天分行廣告

本分行設在奉天省城大北門裡並於城內外有左列支行

大南門支行　小西關支行　千代田通支行

其他各縣鎭設有支行或辦事處均可依照後表隨時交存各種存欵種類利率列表於後

存欵種類		幣別	利率
活期存欵		國幣	日息萬圓三角
		金票	日息萬圓二角
特別活期存欵		國幣	日息萬圓七角
		金票	日息萬圓六角
通知存欵		國幣	日息萬圓八角
		金票	日息萬圓七角
定期存欵	三個月	國幣	年息三厘五毫
		金票	年息二厘五毫
	六個月	國幣	年息四厘五毫
		金票	年息三厘
	十二個月	國幣	年息五厘
		金票	年息四厘二毫

鶴岡煤礦公司通告

茲定於六月四日上午十鐘在哈爾濱道裏商市街三十六號本公司開股東常會報告去年度決算暨選擧監察人並討論整理股本股票各事屆期務希各股東携帶股票准時到會爲盼除分函外特此通告

鶴岡煤礦公司

五月一日

三塔牌雪花膏

肉皮滑潤
如珠玉
肉色嬌白
似梨花
誠哉品質
優秀的
三塔老牌
雪花膏

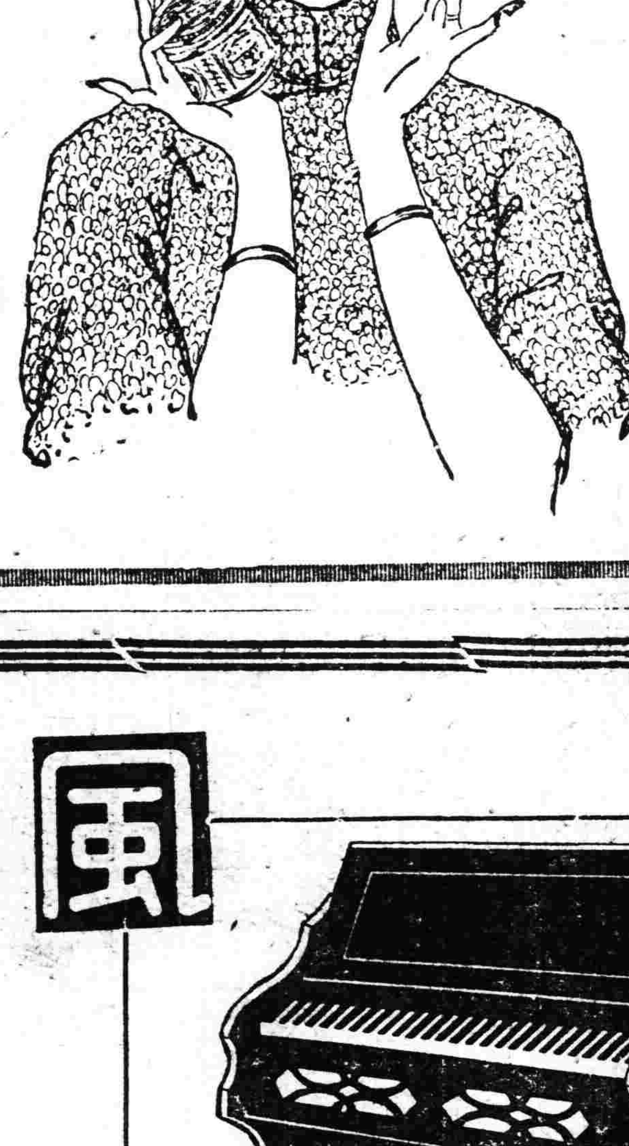

總批發 奉天 柏內洋行

日本樂器製造株式會社創業年久經驗宏富技術進步日新月異現可稱東洋指一無二之大樂器製造廠所造山葉風琴已有四十餘年之歷史品質精良音調確實耐久應用此皆係本廠有完全設備之工廠及多年苦心研究之結果也

自滿洲建國以來地方治安有序教育當局注重教育提倡音樂而蒙各省學校賜購風琴多多架又一般家庭需用漸多敝行對顧主便宜起見特由本廠運到大宗風琴各種另印樣本有索必奉倘蒙賜顧更不勝歡迎之至也

山葉風琴

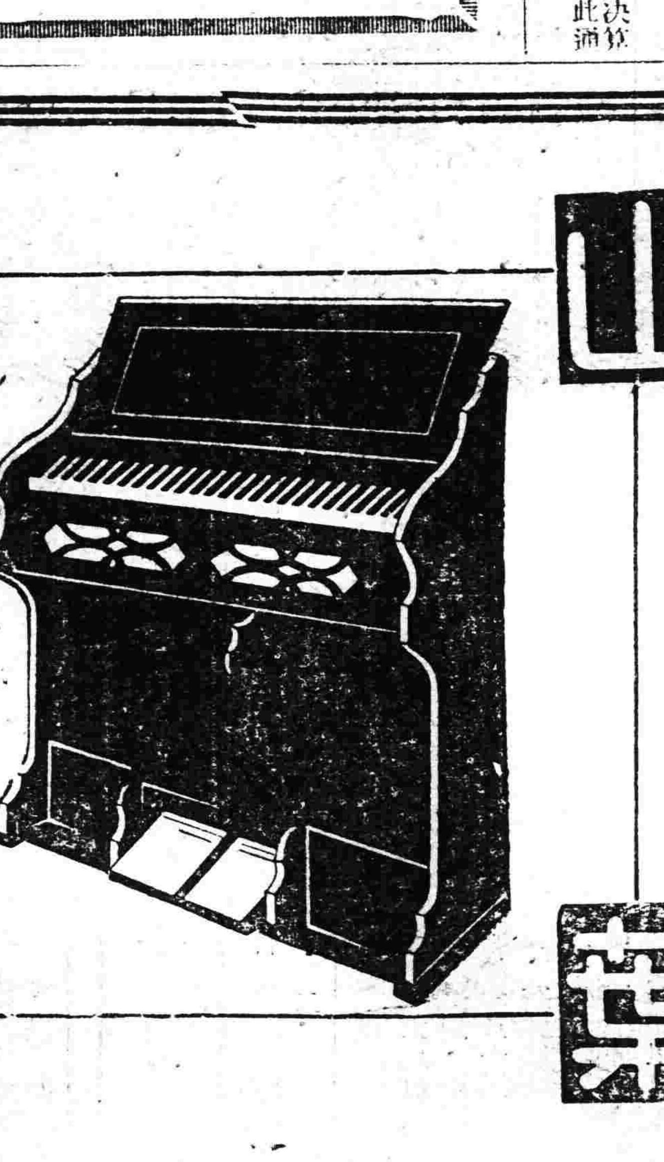

日本樂器會社
滿洲總經理處 株式會社 山葉洋行

分銷處

關東州內 大連信濃町五六 山葉洋行本行
關東州內 大連浪速町三丁目 山葉洋行賣店
四平街以南 奉天浪速通三六 山葉洋行分行
四平街以北 新京梅枝町三丁目 山葉洋行[illegible]行

河豆二重課稅 對等於廢止
滿鐵昨接財部通告

松花江河豆之二重課稅問題、已如前誌、經滿鐵及其他方面請願爲之廢止、於十六日接到財部通告、請求幾等廢止之辦法、

蘇聯產煤"情形之大勢"

【莫斯科電】經蘇聯政府採用種種方法、以改善煤礦工業、頓河煤礦區（係蘇聯燃料之基本根据地、一九三三年、已呈現最足進步、採煤量較前年增加百分之十三、且一九三三年之下半年、產煤幾較同年上半年多百五十萬頓、

採煤增加之如此速度、今年亦不稍遜、今年過去三個月、已增加百分之二十三矣、

此等產煤之進步、乃因頓河流域煤礦區全部產業近年之根本改造、而尤以第一期及第二期五年計劃以來之改造、更爲廣泛、一九三四年第一季、頓巴斯全部採煤用機械者、平均每晝夜已達百分之七十五又四、工人之生產力亦大增、一九三三年一月、統計每一工人生產力爲十三噸又二、而一九三四年一月、已五十噸又五矣、依据蘇聯政府之決定、直接從事煤工作之技師工程師等、亦激增、一九三二年年底、煤礦中工作者、工程師三百三十六人、技師八百十三人、至一九三三年年底、工程師已增加至八百三十七九人技師增加至一千三百零二人、蘇聯政府改善礦工生活之種種辦法、對於增加頓巴市斯之採煤量及勞動生產力亦有重大作用、工人居住之環境、根本改變革命前、此等礦工、蜷縮於兵營式之宿泊所、或地洞、僅一九三三年之一年、頓巴斯即造良好住宅四十萬平方米、第一期五年計劃中、共造住房二百萬二十方米、從前工人、僅取礦中之水飲用、今則頓巴斯已造大自來水網、供給良好之水與居民矣、爲工人造有文化宮二十、倶樂部四十戲院十五、浴塘數十、其他文明生活之機関數十、

對於工人食物、及日用品之供給、近年亦大見改善、新設立供給工人物質之「工人供給部」、亦起有重大作用、頓巴斯之二十六萬二千工人、均得土地、以作個人園圃、菜圃及工人園圃、一九三三年、獲蔬菜及馬鈴薯一百萬噸、一九三三年、平均每一工人得蔬菜二百公斤、馬鈴薯一百九十五公斤、工人均係食用公共食物、社會保險金、預算中用於改善工人生活之費、爲數甚鉅、平均每一工人、每年用社會保險金一百五十魯布、數十萬工人可用社會保險金、到療養院及休息院度其假日、礦工中之文盲、幾已完全剷除實行强迫教育、七十萬礦工子弟、已用國語、受教育、蘇聯高等大學校中、有頓巴斯之二萬五千工人、完全用國家經費求學、

勸募計器公司股東
奉天市商會召開會議

【奉天】滿洲國爲統一全國地之度衡器具起見、已在新京地方成立計器公司會誌本報玆聞該公司之資本、完全由各省會方面担任募集、奉天省應行攤募之股本、計四千餘股、市商會爲着手繼續向各商號勸募起見、特於十七日由會長方煜恩、召集該會各業董事、假商會會議室、磋商各項辦法云、

▲奉天取引所錢鈔▼

十七日午前、奉天錢鈔市況因倫敦銀跌十六分之三、紐約銀跌二分之一、孟買銀漲十六分之三、標金則以高價開市、後接美國銀法案好轉消息示跌、大進銀則示漲、本地金票開價九十四元六角、較昨日收市略跌入後爲九十四元三角、但對於銀法案、人情早已冷淡影響不深、金票因之反撥至九十四元七角旋爲九十四元四角五、市氣呆木中收市、鈔票未見交易散會、

建築料到京數量 每日一千五百廸

【新京電】國都土木建築界正入本格的繁忙時期、鎚鋸之聲、到處頻聞、試就本月十一日至十五日止、五日間運到新京驛之建築材料、如下表所示、即較上年同期、激增五成其盛況可知矣、下表中數目單位爲廸、即公噸、

品目	運到數	每日平均數
木材	四、四一九	八八四
採石類	四、四一〇	八八二
土砂類	二、四七〇	四九四
カメント	一、〇五〇	二一〇
石灰	五七〇	一一四
其他	八一	一六
計	一三、六三一	二、四九七

▲上海標金匯兌▼

【上海十七日商通電】本埠標金滙兌十七日午前市況、因接美國銀法案消息、標金一時跌落、入後粵幇買進、中央銀行以一千十四元價、收買現物七百條、金價又見回復、但（中日滙）因銀行賣物單薄、但北方幇助有所出賣、圓滙合强、穩中收市、

哈領團抗議酒稅 我國峻拒分彰明

【哈爾濱十六日電】哈爾濱領事團主席領事英國總領事哈斯南姑氏、代表各國領事、（除日本）對濱江稅務監督署、抗議如次、

對舊東北政權時代曾經無稅之洋酒類、徵收百分之二之捐稅者、殊爲不當、自此見地、而行抗議、但我方明確爲嚴然之獨立國、當世界各國、確認其存在之現今、無受斯種抗議之理、鮮明拒絕抗議、確保獨立國之面目、

日荷會商日方對策 經最後的協議見一致

【東京十七日電】日荷會商對策第二次協議會、已於昨日舉行、長岡以下各隨員、商工外務民間代表皆參加、結果一致主張首先實行輸出稅制、其具體方法、則由商工省採決又蘭印要求之貿易整理、亦俟輸出業者努力實現、俾令會商得以圓滿解決、今後隨會商之進展當業者當與當局進行折衝、

三月 全滿貿易概況（續）
一、大宗出口貨物價額表

貨別	三月	上年同期
煤	三、六一五、七四〇	四、一四二、八一八
頁岩油	一五三、六八四	一一三、九三六
木材	六四、一六九	八三、〇九五
野蠶絲	六四五、三七〇	七七〇、一三一
綿羊毛	四八、七四四	八、四一四
棉紗	四九四、〇五四	五六七、八六九
生鐵	六二六、四三八	九九九、一一二
硫酸錏	二八七、〇四四	一三一、二五〇
鹽	一二七、六四一	八一、六三五

（二）數量

貨別	單位	三月	上年同期
猪鬃	擔	一、一二七	二五七
生皮			
皮貨			
黃豆	擔	二一、一八八、六一三	三、五六八、二七〇
其他豆		一二五、八一一	一一七、三二六
蕎麥		八三、六七七	五八、〇七八
高粱		二三四、七六七	二〇一、二七五
玉蜀黍		一七七、三八七	一一、六二四
小米	擔	四二九、七六九	二五七、七六三
豆餅		一、九四三、八三四	一、四一八、三五三
人參	斤	九二、〇五七	七四、五二一
豆油	擔	七五、〇五七	一五五、三六五
石臘		三七、五一〇	二四、三九六
花生		一八〇、八九三	六二、三八四
蔴子		一七五、四一一	五六、二五八
蘇子		六七、四四七	八五、〇二九
芝蔴		六四、二〇三	六、三六三
混合飼料		三七四、六二五	一三九、〇六九
煤	噸	三五六、四四〇	三八八、四五一
頁岩油		六、五九三	四、三八二
木材			
野蠶絲	斤	二〇二、〇一〇	一九八、〇八三
綿羊毛		九八、九三〇	七、七三八
棉紗	擔	五、八四二	七、三二八
生鐵		四五一、二九二	八四三、一一二
硫酸錏		七七、八〇七	五四、一〇九
鹽		一五九、五二九	一一一、三四一

行市 十七日

條銀標金
倫敦金塊現金 一九片八分一
全 遠卯 一九片八分一
紐約銀塊現行 四四仙……分
孟買銀塊現行 五二留比一六分一五
上海標金 午前 開 一〇二二圓〇 大價 一〇二二圓八 小價 一〇二一圓〇 下 一〇二二圓〇 午後開行 一〇一一圓二

中外匯兌
英美匯兌 五弗一仙……分
美日滙兌 三〇弗三七仙
日美匯賣 三〇弗四分一
美國上海匯 三〇弗八分三
上海東匯賣 三二弗五〇仙
上海美匯賣 一〇〇七圓二分一
上海英匯賣 一〇八圓〇分〇
三二弗四分三
三二弗一六分一三
一先三片一六分五
一先三片八分三
奉天城內僑兌 現洋票滙上海 一、〇二五
現洋票滙申銀 ……
金票滙中申銀 一、〇二一
現洋票滙天津 ……
大連滙上海 九七圓五二五
大連滙烟台 九七圓五〇〇 九七圓四〇〇 九七圓〇〇〇
安東滙上海七一元八二五

各地錢鈔
奉天 ●日站金票對國幣（午前）（午後）
開行 九四、六〇 九四、五〇
下市 九四、四五 九四、一〇
大價 九四、七〇 九四、一〇
小價 九四、三〇 九四、一〇
交數 五〇万 二三万
●全國幣對金票現行
九點 一〇五、六〇 一點 一〇五、八〇
十點 一〇五、七〇 二點 一〇五、九〇
十一點 一〇五、八〇 三點 一〇六、二〇
●鈔票對國幣 開行 …… 下市 …… 大價 …… 小價 …… 交數 ……

大連 ●鈔票對金票（近卯） 午前 午後
開行 一一一、二〇 一一一、三五
上市 一一一、二五 一一一、八五
大價 一一一、七〇 一一一、九〇
小價 一一〇、九〇 一一一、三五
交數 一五万 二五九萬
●同現行（午前）（午後）
九點 一〇九、七〇 一點 一一一、〇〇
十點 一一一、七五 二點 一一一、二〇
十一點 一一一、四 三點 一一一、六五
●奉天城內錢鈔
現大洋換金票 一、〇五八
鈔票換現大洋 一、〇五一五
哈大洋換現大洋 一、〇八〇
天津中交票換現洋 一、〇二一
●同前行
九點 一〇五、〇〇 一點 一〇五、一〇
十點 一〇五、一〇 二點 一〇五、〇〇
十一點 一〇五、一〇 三點 一〇四、一五

安東 ●鈔票對小洋票現行 一四〇、〇五
●現洋票對鈔票現行 九六、九二五
●鎮平銀對金票 午前 午後
近卯開 一〇九四、〇 一五〇六、〇
又下市 一〇七〇 ……
遠卯開 一〇九四、〇 一五〇五、〇
又下市 一五〇八、〇 ……

開原 ●金票對國幣現行（午前）（午後）
九點 一〇四、八〇 一點 一〇五七〇
十點 一〇五、四〇 二點 一〇五八〇
十一點 一〇五、六〇 三點 一〇五八〇

新京
鈔票對金票 一一一、五〇
●現洋票對金票 一〇六、四〇
●鈔票對現洋票 九五、〇〇

哈埠 ●國幣對金票現行 午前 午後
十點 一〇五七五 二點 一〇五八〇
十一點 一〇五六五 三點 一〇五八〇

各地豆糧
奉天 ●日站大豆百片大洋午前開行後午下市
月 …… ……
月 …… ……
月 …… ……

大連 ●大豆（百斤）鈔票價
現 五、六七 五、六一
豆餅袋 五、六二
五月底 五、六一 五、五七
六月底 五、六四 五、六一
七月底 五、六七 五、六二
七月底 五、六九 五、六五
九月底 五、六九 五、六七
●豆餅（塊、鈔票價）午前（開行） 午後（開行）
現行 一、一八 一、一七〇
五月半 …… ……
六月半 …… ……
七月半 …… ……
八月半 …… ……
九月半 …… ……
●豆油 壹箱 鈔票價 午前（開行） 午後（開行）
現行 九、一〇 九、〇〇
五月半 九、三〇 九、一〇
九月半 …… ……
●高粱（百斤、鈔票價）午前（開行） 午後（開行）
現行 …… ……
●大連麻袋（一枚金票價）
現貨 三七、〇
十月卯 三七、二 三七、〇
月卯 …… ……
月卯 …… ……
交數 一万
五月底 一、七八
六月底 一、八二
七月底 一、八四
八月底 一、八六
九月底 一、九二

奉市大豆內 〇、九五 | 豆餅 一、一七 | 豆油 〇、九八 | 白小豆 一、一〇 | 小豆 〇、九〇 | 花小豆 〇、八七 | 吉豆 一、〇七 | 合豆 〇、七〇 | 青豆 一、〇〇 | 麻豆 一、〇〇 | 豌豆 一、二〇 | 稷子 〇、七〇 | 谷子 〇、五二 | 糝子 〇、四〇
糜子 一、〇六〇 | 稻子 〇、八〇〇 | 大麥 〇、二〇〇 | 小麥 一、五三〇 | 高粱 〇、五八〇 | 包米 〇、七八〇 | 稉米 一、三〇〇 | 元米 〇、九五〇 | 小米 二、〇〇〇 | 江米 〇、八二〇 | 勝米 二、一二〇 | 稻米 一、一五〇 | 糜米 〇、七〇〇 | 秫米 一、四七〇 | 芝麻 ……

新京 ●大豆一石、（鈔票價）（午前開行） 午後開行
現行 八、六〇
五月半 ……
六月半 ……
七月半 ……
●高粱（一石、鈔票價）午前（開行） 午後開行
現行 三、四〇
月半 ……
月半 ……
月半 ……

哈埠 ●大豆（哈市特現洋價）午前行 開行 午後開行
六月半 ……
七月半 ……
八月半 〇、五九二五 〇、五七二五 五七七五
●小麥（全上）午前（開行） 午後（開行）
六月半 一、一七五 一、一八五〇
七月半 …… ……
八月半 一、四二五 一、五七五〇

國外商品
●美國棉花〇圓三十五錢（漲）
五月卯 一仙二九
七月卯 一仙三九
十月卯 一仙五六
十二月 一仙六八
一月卯 一仙七四
三月卯 一仙八四
現行 一仙五五
●印度棉花 圓五十錢（漲）
羅卜吉印 一九五 留比
沃謀拉印 一七〇 留比
高邊魯印 一三三 留比
●大阪棉花
近卯 五六、八五 遠卯 五八、九五
●大阪三品（線絹）（壹棚）金票價（午前開行）（午後開行）
五月底 二二三、九〇〇 二一三、九〇〇
六月底 二一二、七〇〇 二一一、七〇〇
七月底 二〇八、五〇〇 二〇七、九〇〇
八月底 二〇五、四〇〇 二〇二、九〇〇
九月底 二〇一、九〇〇 一九八、九〇〇
十月底 一九九、〇〇〇 一九八、九〇〇
十一月底 一九七、九〇〇 一九七、九〇〇
●大阪線市現行
龍（鶴島） 六、五五〇 六、七五〇
人（戸面） 七、四〇〇 二〇、五〇〇
額細（福助） 四、八五〇 二〇、七〇〇
白羊 ……
●橫濱生系
近卯 五一七〇 現 五三〇〇 遠卯 五三四〇〇
●神戶豆餅
五月底 三、一一 三、一二
六月底 三、一二 三、一三
七月底 …… ……
八月底 …… ……
九月底 …… ……

破天荒之聖藥・治療梅毒服用歐斯新益散

破天荒之梅毒聖藥 內服用新六〇六片
歐斯新益散
OSNEOSAN

我社經多年之苦心研究、此次始創製一種內服用新六〇六片歐斯新益散、較注射用六〇六勝强百倍、萬試萬靈百發百中眞有藥到根除、其效如神之功、故到處俱得讚辭多蒙愛用又辱承斯界之博士權威者推奬、該藥之効果偉大、絕無副作用、顯非他種藥品所能及者已證所實驗報告、實爲本社之光榮、閣下今如試用一回、即知斯言之非謬也

特長
一、內服用歐斯新益散較注射用六〇六不痛而且効力偉大、
二、內服用歐斯新益散可以隨時隨處簡單自能服用且無危險、
三、小兒容易服用、
四、梅毒豫防、阿密巴赤痢、發癢等症、最有特効

包裝
二〇片 大洋一元（金一圓）
五〇片 〃 二元五角（金二圓五十錢）
一〇〇片 〃 四元（金四圓）
各地有名藥店皆有出售

（奉送說明書）
發賣元 東京市日本橋區室町二丁目 萬有製藥株式會社 振替東京二五一〇四番
滿洲國代理店 星新藥商會 奉天商埠地二緯路六號

可以完全治癒！

ⓓ大連汽船出帆
●青島上海行（上午十一時開）
▲大連丸 五月十九日
▲奉天丸 五月廿二日
●天津行
▲長平丸 五月十九日
▲天津丸 五月廿一日
●龍口登州行
▲龍平丸 五月十九日
●基隆高雄行
▲山東丸 五月十九日
▲山西丸 五月廿六日
●敦賀伏木新潟行
▲河北丸 五月十六日
▲河南丸 五月卅日
●芝罘清津雄基行
▲遼河丸 六月八日
●大阪神戶行
▲龍鳳丸 五月廿四日

大連汽船株式會社
芝罘威海衛淸津雄基 船票發售處 日本國際觀光局奉天分局 日電二三九一四 二八六三
全 大和旅館出張所（日電四六一一）
全 城內分局（日電三五〇三）
哈爾濱新京（長春）外各地 日本國際觀光局

自東通行出帆
●開往芝罘威海衛仁川
▲利通號 五月二十日
●開往安東
▲神祐丸 月日
●開往芝罘
▲昌平丸 五月十九日
●開往門司宇品今治尾道
▲慶運號 五月卅一日
惠通行 電話一一八、三八五三

因大阪商船出帆
●開往門司神戶大阪（上午十時開）
▲他克瑪丸 五月十九日
▲烏蘇里丸 五月廿日
▲夏得爾丸 五月廿一日
▲扶桑丸 五月廿四日
●開往天津
▲第一東洋丸 五月廿二日
●上海福州基隆高雄
▲山白丸 五月三十日
▲長沙丸 五月廿日
▲福建丸 五月卅一日
船票發售處 滿鐵沿線各站及各埠日本國際觀光局
車船連運票（往復票火車減二成輪船減一成）通用期限兩個月）大連司門神戶間輪船票（買往復票價可減一成通用期限、參個月）發售
專屬貨物代辦處 各地國際運輸株式會社
大阪商船株式會社 大連會社

自阿波共同汽船出帆
●開往芝罘威海衛青島
▲十六共同丸 月日
●芝罘威海衛仁川
▲卅六共同丸 五月廿三日
●開往天津
▲長山丸 五月廿二日
●開往仁川鎮南浦
▲長山丸 五月二七日
●開往芝罘
▲十八共同丸 月日
阿波共同汽船會社 大連支社 大連市山縣通 電話五〇〇一 六九九一

肌膚玉潤

超出一切皮膚病藥之新創製、完全卓著成効藥『嬪大』、因屬軟膏劑、既無水劑之醜穢與不便、且藥質能浸透深膚、用量極少而奏効極偉、實爲斯界難得之優良高貴藥也。

主治効能
白癬、指趾間白癬、陰囊癬、濕疹、膿痂疹、酒刺、疹子乾癬、糜爛、藥疹、汗疱、皮癬、癜風、剃刀疹、凍裂、裂瘡凍瘡、其他一切皮膚病無不奏効

▽定價
二十錢
三十錢
一五十圓

ヒンター
皮膚病最新治療劑
嬪大

總批發處 賣丹本舖 守田治兵衛
本行 東京市下谷區池之端仲町 振替東京二一九八五番
分行 大阪市南區長堀橋筋二丁目 振替大阪五七七三九番

代售 日本賣藥會社 大連市浪花町 奉天市加茂町

○全國大藥房各雜貨舖皆有出售

最新理化學 應用經濟的 優良製品也

總代理店 寺庄洋行

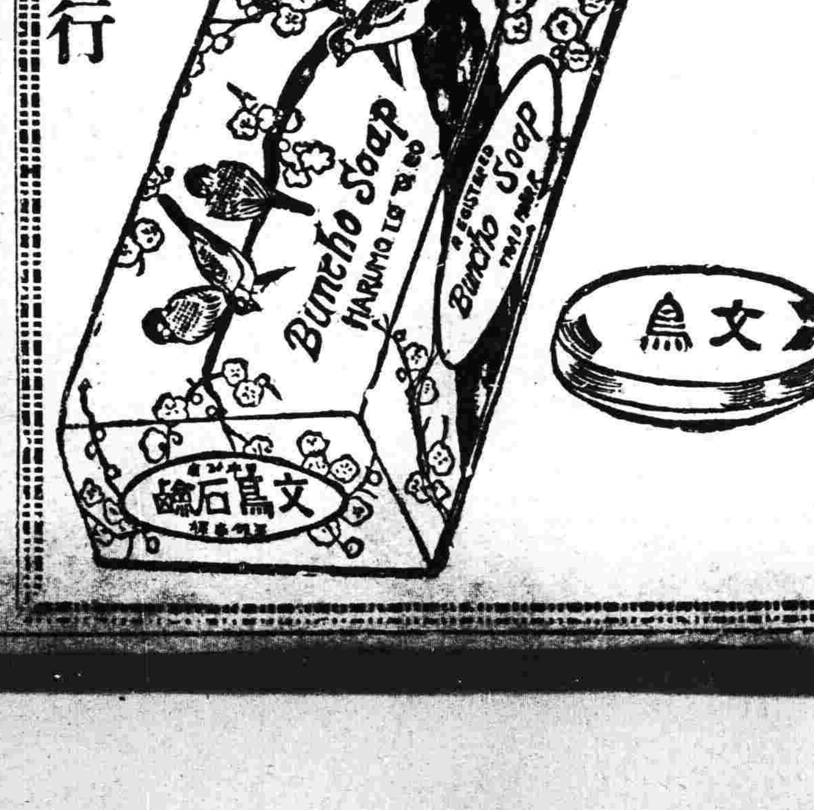

新高香蕉糖

新高糖果 環球第一
蕉蜜化糖 香味佳絕

撫順商館內 鶴屋商店

治眼病 使眼美 防紫外線之害

特許專賣

（本社研究部發明 應用烏爾華歐列銀）

醫學博士 河本軍次郎先生
醫學博士 小玉能藏先生
醫學博士 吉田義治先生
醫學博士 山中崔之先生
醫學博士 豐田正達先生
推奬

特製 大學眼藥

DAIGAKU EYE-LOTION

一藥兼有三作用

堪驚之藥效進步

——不痛、不麻、舒適而有效——

治病作用

第一……治眼病之藥效。有學問上最高標準之卓越效果。並且『最爽快。最快治癒』之事是即『**特製大學眼藥**』獨有之特色也。以本劑點眼。則有特別清凉之快感。使眼中立凉。感覺非常爽快。並無少些之痲。痛。癢等感可以迅速治癒。

（每瓶必添。洗眼錠劑『**大學洗眼藥**』故可使更能完全治癒）

適應症

▲脫拉火膜（顆粒性結膜炎）▲流行眼疾（結膜炎）▲角膜炎 ▲眵留眼 ▲起星眼 ▲昏花眼 ▲凝眼 ▲疲勞眼 ▲衝傷眼 ▲血紋眼 ▲爛眼 ▲火眼 ▲麥粒腫 ▲曇眼等一切眼疾

美眼作用

第二……使目光活潑轉動。即暈雲之眼。或細醜之眼。用此『**特製大學眼藥**』一滴即可看有美麗之光輝。更能目中感覺爽快。目性良好。眼力不能疲乏。

紫外線防止作用

第三……防止光線中之紫外線。有保護眼之力。由强烈光線之直射與反射。使目作痛。因光線中有紫外線。見光而感目眩。即受紫外線之害故。寒國權雪眼。夏日在海岸感覺目痛。乃係雪上與砂上。有太陽反射之紫外線而傷目也。若以『**特製大學眼藥**』點眼。可以防止紫外線保護目力。恰與帶色眼鏡。遮光線之效果同。並無有帶色眼鏡之鬱悶。

以上三作用合而爲一之效用

以上之治病。美眼。紫外線防止之三作用。並不各別作用。互伴相助。營强大之複合的藥理作用。不論病眼者。或好眼者。均有特殊之效力。『**特製大學眼藥**』實有此等獨特之作用。是以人人賛許。以爲最有權威之眼科藥。爲眼科學之泰斗五大博士異口同音所推奬者也。

即『**特製大學眼藥**』——患眼病的諸君用時——遮有害之紫外線。減病患部之刺激。治眼病而得其確效與美眼作用相依。有獨特之『**美眼速癒**』之效。

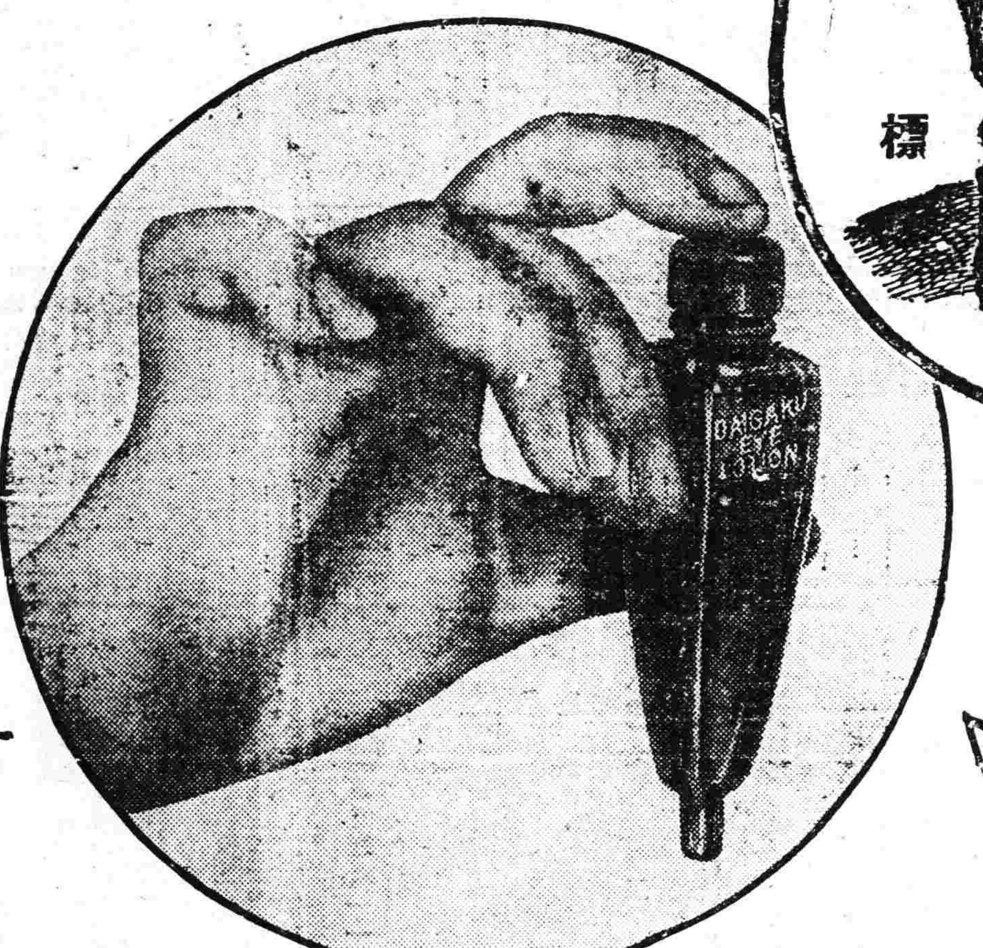

『**特製大學眼藥**』——無眼病的諸君用時——使目美。使目性良好。遮紫外線保護目力。有豫防種種眼病之效。

故此眼藥。不特對有病之人。即網球。足球等之室外運動……其他鑄造所製鐵所事務員等。影戲明星。舞臺俳優。常受强光線反射之職業者……待有魅力美目之人執事。看書。觀劇。鑑賞電影等之時。防目力疲乏其他如保護眼力等……有與吾人之日常生活所不可離之關係。可以常在衣囊中或手包中携帶之便利藥也。

衛生、便利、經濟兼備之 茶褐色 遮光性 自動點眼容器

將容器下端之蓋取去。向上端之膠皮帽用手指揣押。容器自身即成爲點眼器。眼藥即一滴一滴滴下來。

◎即剩最後之一滴。亦不能侵入外界之不潔物。衛生上絕對安全。

◎看如香水小瓶形之斯馬特式。合乎近代人之趣尙。

◎使用法簡單。不論誰均可隨意點眼。不能浪費藥液。

◎容量約一百十滴。較從來品。約增一成。

◎倒亦不能溢出藥液。不論拿到何處均可。

◎爲防止日光將藥力弱微。故藥瓶用茶褐色之玻璃。遮其光線。

天下獨步・新奇發明

世上風雅人士紳士淑女手此如獲異寶珍藏懷裡

人工玳瑁瓶套盒添贈

携帶優美高尙之玳瑁瓶套盒發明以來世人激賞歡呼如狂如醉 無此套盒者 請索取可也

人工玳瑁瓶套盒添贈『**特製大學眼藥**』其價值與無套盒之中瓶相等 套盒內瓶較諸無套盒小瓶 約十分三之大 套盒內瓶眼藥用罄時 其套盒仍堅牢堪以永久使用 形狀雖稍小 請代裝無套盒小瓶 則便利之套盒可永遠用

特製大學眼藥獨有之特長

1、一藥有三作用 即治病而外 兼有美眼及防止紫外線之兩作用 故尤稱理想藥中之神效

2、配合參天堂研究部發明**專賣特許**之「烏爾華歐列銀」此藥於防止紫外光線 兼治療光線障害上 著明卓效

3、裝備獨特之新案特許品「茶褐色遮光性自動點眼容器」更又將藥業界劃新紀元之發明品 膾炙人口之「人工玳瑁套盒」不惜工本報效 而附贈之

4、每瓶添呈「**大學洗眼藥**」在眼科醫學上 最能期極合理 迅速且完全治療也

5、「**大學洗眼藥**」之包裝 此次獲得世界一之衛生包裝有名之美國之「薩尼帝普」包裝之權利 施行極東誰人均未曾用過之完全包裝 故「**大學洗眼藥**」由製成錠劑至於包裝 完全不觸手 自動的包裝 而每錠均用巴拉粉嚴封 絕對不透外界之氣 重視衛生之洗眼用錠劑最理想之包裝也

『**特製大學眼藥**』

無瓶套盒者 有小盒、中盒、大盒 小兒用之四種

帶人工玳瑁瓶套盒者 有小盒、大盒、特大盒之三種

價格低廉

各埠藥房洋貨舖等處均有代售

調劑老舖

參天堂株式會社

大阪市東區北濱一丁目